（明治三十九年十月十四日第三種郵便物認可）（中華郵政局掛號認爲新聞紙類） 大同元年五月十二日 THE SHENG CHING SHIH PAO （日刊） 星期四 第八千十號 （一）

盛京時報

陰曆四月七日

昭和七年五月十二日
中日紀祝休刊

發行人 佐原篤介
編輯人 菊池貞二
印刷人 東光明
發行所 盛京時報社（奉天隅田町九番地）
盛京時報支社（大阪市北區堂島濱通一丁目）
盛京時報支社（大連）

時論

中國政治的大危機（上）

中國人民。對目前政治。既有此經濟惡劣狀況。以爲背景。再加以目前外交形勢。以激動其憤懣鬱抑的心理。危機益加擴大。東三省事件。有遠因。有近因。前人負遠因責任。今人負近因責任。至謂東三省事件。任何人執政。必至發生。任何人處今日政府地位。必無辦法。然此終爲臆斷之詞。終非科學的邏輯。此等於認定任何人做民國五年前總統。必有洪憲運動。必簽字二十一條。既未曾給任何人試驗機會。個以知其任何人之結果必爲如此。東三省事件。今人既負近因責任。國民對目前政治。在心理上表示不滿。又爲不可避免之事實。中日外交結束之日。倘無圓滿結果。人心厭惡目前政治的心理必更增高。彼時。在人民方面。經濟上生活機會狹小。種其惡因。外交失望。爲其引線。事端一發。恐有烈火燎原之勢。我輩所謂中國社會本身。有不可思議。不可收拾暴烈的掀動。又豈空言恫嚇？

我輩對目前政治的分析。大略如此。我輩始終認定政治的目的。測量政治的標準。在民衆的利益。政府威權的大小。統一範圍的廣狹。無與於政治的實際。試執全國四萬萬人而問之。其有生活機會者幾人。其能滿於現狀者幾人。其願安於現政治者又幾人？知此。則知政治前途的吉凶。

今日政治危機。凡爲有識見的政治。及社會其他各方領袖。都應平心靜氣承認。不敢諱疾。始肯就醫。目前所謂補救方案。我輩又願盡情盡量言之。目前眞正的危機。在多數民衆的憤懣。不在少數智識階級的抑鬱。在多數民衆的生活機會缺乏。不在少數智識階級的政治機會阻塞。我輩歷來爲主張憲政。主張言論思想自由之人。我輩以爲得此最少可以供智識階級之發洩。無形中消滅亂事暴發之機會。事至今日。所謂憲政。所謂言論思想自由等等。既不能立刻直接裨益於人民生活機會者。可否滿足民衆目前欲望。已屬極大疑問。而即此憲法。即此言論思想自由而不可得。則政治前途之危機。眞令人不寒而慄耳。今日一班領袖。在朝在野。都以爲『半參政』的方式。若民選半數立監委員等辦法。即可消滅一切政治危機。另有一部份人。則認定人民之惟一要求。爲民意機關。此等於認定人民今日之要求爲說話。而不在吃飯。此實大謬。今日人民之要求。最低限度。在生活機會。謀取生活機會。民衆在政治上不止要說話。且要做事。所謂做事。其方式即大家的事。大家來幹。若然。則今日政治原則。非修正不可。政治制度。非改正不可。政是大家的事。治是管理。由大家推出專門人才來管理大家的事。如此。精神上有團結。技術上無棄材。舍此不圖。他日政治上眞有不可思議。不可收拾之變亂。我輩固已竭其直言之誠。一切責任。當權專政之領袖。當有以自負之矣！

內蒙古近狀

西北科學考查團返平談

綏遠訊云、西北科學考查團氣象隊、近由弱水來綏、稍事勾留、即行返平、該隊係去年三月間由張家口出發、深入蒙疆、爲時一年、記者特往訪問、承接見談話如次、

●●●內蒙高原● 本團所經過者、僅內蒙之一部、東起察省之馬羣、經過四子王、西素尼王、達爾漢貝林王、民安、東公府阿拉善等境、至弱水東濱爲止、爲一極大高原、少有大山、山之最高者爲阿拉善境內之雅崗（即紅山之意）高度二百米特、離海面約二千餘米特、察綏境內、皆爲肥美之地、草極茂盛、雖河流甚少、而井則隨地皆是、且不甚深、鮮有過二丈者、牧畜固宜、開墾亦爲佳壤、

●●●外蒙交通● 內蒙接壤之地、外蒙於每隔四十里、即駐軍防守、不許中國人與蒙人出入、日謀食漸次南徙、因政府不聞不問、內蒙各王公亦畏之如虎、其軍隊人民、少有敢至邊境者、故外蒙共黨有時侵入、殺害商民、任所欲爲、以後若再不注意、國土恐有淪亡之虞、內蒙各地難免受共黨之禍、

●●●特產甚豐● 內蒙之物產、除馬、駝、羊等牲畜、爲一般人所素知外、尚有極珍貴之藥材、麻黃、於察省境內隨地皆是、而阿拉善境內之從容、與鎖陽尤爲珍貴、且甚豐富、有沙之地即有、礦產以鹽爲最多且佳、如額濟納河流一帶所產者、天然成塊、蒙人運輸時不用袋、只用繩綑兩塊、架於駝背上、銷售於臨近之地、乘子湖等地更有極大之鹽海、惜國人不加注意、貨棄於地、坐受貧困若、加開採、其利之溥、概可想見、

●●●通新路線● 內蒙原無交通可言、近數年來因外蒙與內地斷絕往來、原貿易於外蒙之商人、另找出路於新疆、於綏省經白靈廟、東公府之武尼武蘇、過人音烏龍（即富山意）、至英根、入阿拉善境、經雅崗渡弱水、跋馬鬃山、抵新省之哈密古城子、而達迪化、駝行需七八十日、汽車需十餘日、（瑞典人之汽車已往返數次矣）沿途多半坦平、故駝商絡繹不絕、惟可恨者、途中有不規則之稅卡數處、如東公府境內之好要阿爾碼土與哈察不齊、有寧夏之回教徒百數十人、皆有槍械、出沒途中、其名爲子口稅、任意苛索商人、並無一定數額、凡往新省之商人、無倖免者、額濟納河又有甘肅之稅卡、其苛索情形、與前者同、據云一駝所載之紙烟索稅五百元、商人有錢則已、無錢則貨物扣留、因此商人又裹足不前、新疆與內地之一線聯絡、從此斷絕、政府對此、當積極設法保護商賈、設法取締此等阻礙、

皖西勦匪

蕪湖訊云、皖西匪共猖獗、陳調元奉令兼辦皖省剿匪事宜指揮王均、阮肇昌、郜子舉等六師三旅之衆、及中央航空第六隊會合圍剿、陸空兼施、自目前由合肥集中出動、施行總攻擊後、今據前方電訊、因連朝大雨、淮河淠水陡漲丈餘、舟筏已可通行、匪恐後方歸路斷絕、紛紛退竄、岳盛宣指揮官已將六安城解圍、現由官亭進駐六安地內、前鋒進展至蘇家埠與久困是處之王藩慶劉玉林兩旅取得連絡、六安城西南十餘里之平崗口匪巢、亦經攻破掃蕩無餘、蘇家埠以西無險可恃匪衆勢必退歸豫鄂老巢、目前中央軍勢如破竹、陳調元總指揮部一俟六霍餘匪肅清、即行移設蚌埠、已派四十六師副師長李梅前往籌劃、李已於今晚由京來蕪、轉道合肥覆命、至霍邱匪勢現在楡林店六七百人一股雷墩子三二百名一股、均經城防軍獨立第四十旅宋世科督隊撲滅該縣查世輪縣長已與地方合組黨政軍清剿赤匪委員會、日夜協助防軍清查匪類、城防安謐異常、此間現由前方運來之四十六、五十五兩師傷兵百餘人、據言前方之匪傷亡過衆、我軍日內即可會同豫鄂兩省之友軍將匪肅清、皖西之民或可安枕一時、惟皖南之婺源刻又有贛匪萬餘人來撲城、駐守是處之五十七師兪團已與駐江西樂平之五十五師張旅互爲犄角、皖南防務可告無虞、又中央航空第二隊有飛機一架、中途在距蕪百餘里之荻港遇雨降落、人機均未損傷、云係由贛屬漳樹縣調閩剿共、刻經航空者派員前往啓運來蕪定明晨附交大輪運京云、

林森遊孟津

洛陽訊云、林森居正等六日晨同遊孟津、參觀河洛圖書古蹟、中委李次溫（六日）赴京、焦易堂赴汴、稍有耽擱即赴京、

陳濟棠調勦匪軍隊

陳策將發通電反對海軍改隸

香港訊云、陳章甫奉召返廣州、商要政、六日由南路抵省、陳濟棠爲省防關係、電調黃質文師回駐大埔、葉肇師回駐南雄、香翰屏以第二軍長兼中區綏靖委員、事務繁冗、對艦隊司令極力辭謝、轉荐招桂章、陳濟棠尙未遽予決定、中山飛鷹等艦泊唐家灣、六日由陳鼎領銜電陳濟棠、對海軍改隸、有所質問、力毆一集團統轄海軍之不合、未謂現各艦集中一處、聽候公允處置、並將再由陳策率一部將領發表拒絕改隸通電、內容謂經費不敷、則海空陸三總部同隸西南政務會下、何以海空總部須撤銷、陸軍獨存、並且擴大範圍、未免不平、此電正在起草中、七日午粵總部有重要會議、內容秘密、有派員來港與陳策等和平解決說、

浙省首先改革縣制

魯滌平飭各廳擬具方案

杭州訊云、浙省府主席魯滌平、民政廳長呂苾籌、前奉蔣中正電召晉京、晤商改革縣政縣制問題、擬定大綱、起用刑名錢穀幕友、於十一舊府屬各設首席縣長一員、由浙省首先試行、魯返省後即提出省府會議詳加討論、並召集民財建教四廳主管人員面詢本省過去辦理地方自治、整理財政、清丈土地、組織保衛團、辦理保甲、舉行識字運動情形、藉供改革政制參考、並飭各廳詳訂改革縣政方案、彙交省府轉行政員施行、近魯氏又奉中央指示、關於浙省改革縣政之重要方針、略謂省政府主席暨各廳長、嗣後應以身作則、事事躬親、設法推進、自動更張、負責清理此時不在多辦新興事業、在乎整理未竟事務、舊者使某改新積弊使其肅清、廢物使能利用由此注目着手、如能致力運用期月必能見效、一年必可小成例如民政廳應專選好縣長、好警員好士紳、注意辦理地方自治、興辦保甲、專事實力進行不尙虛浮形色、財政廳應專選刑名錢穀有經驗之吏役好手及廉潔之正紳、改革積弊、清丈土地、增加田賦、建設廳應專事興築公路、發展交通、尤須事事親歷、不假手於人、俾節省公帑、減輕民困、教育廳應專事注重鄉村識字、改良社會教育、先從簡易方面做起、浙省各縣、過去行政經濟太多、辦理迄今、成績未著、附屬局所亦嫌太多、開支浩大、似應酌量裁併、此後更宜提高縣長地位、集中縣長權力、庶幾推行盡利、成績自佳云云、省政府奉令後、即飭民建財教四廳指示各點、各就主管事務、擬具改革方案、民廳以改革縣政縣制、於民政方面關係最大、特由廳長呂苾籌召集秘書科長等開會、詳細研討、審愼釐訂省政府二十六日舉行例會時、重又提出討論、惟各廳以此次改革縣政、關係重大、對於新設首席縣政府之組織、首席縣長之權限、舊有局所之裁併、各項經費之緊縮等重大問題、自應縝密計劃、故均在積極籌備中云、

疏濬黃奎兩河道

徐州訊云、徐屬頻年水患、皆因于黃奎兩河年久失修、宣洩不暢所致、地方各界爰經組織征工濬河委員會、對於黃奎兩河迭經集議、擬具計劃、用以工代賑辦法、拯救災黎、所有需用工人、由銅山十二個區公所選送、惟經濟一項頗感困難、現僅籌足一萬元、又美麥六百五十噸、預計以現款及美麥確數、祗可挑挖黃河十六萬四千方土、奎河約四五千方土、挑濬完全河道、非繼續籌募、或倚有的欵方可完成、征工濬河委員會爲謀拯救災民起見、爰于四月二十八日開始動工、至本月初各區工人始行到齊、乃定于本月六日上午九時舉行動工典禮、縣府左瑞周、建設局李檣、救濟院段聿栽、及各機關代表約數百人、並全體濬河工人、均先期齊集於東關舊黃河底晒皮廠、由左瑞周主席、行禮如儀、左氏報告、舉行開工典禮意義、並表示希望濬河工友努力工作、爲自身謀生計、爲地方造幸福、所謂多挖一尺、可收一尺之利益、深一尺可收一尺之效果、社會國家實利賴之云云、末由建設局長李檣等相繼演說、旋即動工攝影禮成云、

新詩（歡迎投稿）

春夢（文丁）

春神底柔翼、
擁抱着燦爛光華大地、
把花兒都吻開、
蜂蝶兒也舞蹈歡娛、
使人沈醉春夢底神呵！
妳怎麼肯廿心作着我的孤寂
△ △ △
懇求妳到在我底家門前、
望望我底老母、和我最愛
底—
異地的她們是否也是享受勝
的甜蜜、
趁這未逝底春光裡、
給一個美滿底答覆、
勉得我終日戀依、

境遇（趙行健）

我的境遇、是多麼難堪、
自從入了這黑暗的商店、
受了的苦惱、壓迫、眞令人
筆間難言、
一年掙了有數的代價、支使
的我南跑北顚、
有時若不如那判官式的老板
們的意還得受他們的白眼、
思想以往、實在令人難堪！
我的境遇、是多麼可慘、
家徒四壁、一貧洗然、以致
年過半百的老父、至今還在
外鄉流連、
兩個兄長不幸又相繼而亡、
眞似削去我的膀臂一般、
既無三兄四弟、又無姊妹一
行、這是多們的孤單、
不幸如此怎不使人心酸、就
是痛哭、這顆心兒、也是不
甘、
唉！思想以往、實在令人可
慘！
我的境遇、既是這樣不良、
那樣難堪、那樣可慘、
咳！更有誰能來安慰我的凄
凉？

安慰（山支）

初春的和風一陣陣向西飄
去、
我將一切的苦衷全託付它、
這是我至誠的秘密情懷、
借它傳到你的懷抱裏、
此刻你是在窗下讀或在野外
遊戲、
你曾記否那日途中相遇？
我低頭你也無語、
只見你精神頹萎形容消瘦、
朋友、我知道你也在暗自悲
泣、
耶穌說你只要信不要怕、
木着精神去做呀、前途的光
明能得着美滿的結果享精神
上底愉快、
但是你溫柔懷抱者清、她仍
宿於嚴岸、
等待吧！我只得等待、
等待着愛之神展翼重來、
勉得使你在暗中消魂流淚、
我只得借這小詩報答你的恨
意、

恭頌蒙邊陸軍騎兵第四支隊長傅公銘勳暨全體官兵勦匪救民之德政

溯我伏龍泉鎭從在吉邊地接蒙古承平之時萑苻遍地盜賊尙多上年時局陡變一般流氓惡徒無不利用時機嘯集黨羽到處淫掠任意燒殺本年四月二日突來匪首平東洋平日本海青一枝花老坐山越山等數股胡匪率夥約七百餘名乘防軍開拔農安之際將我伏鎭當時攻破農商財物搶掠一空復架人票逼勒鉅欵匪等在此計共四日民等生命實害千鈞一髮所繫幸有蒙邊陸軍騎兵第四支隊長傅公銘勳率領部內官兵暨秦黃兩團由長同洮到達伏鎭南二十里上河灣聞知我鎭被破之信立即率隊前來奪取不意匪等事先聞知星夜逃竄該司令即督所部跟踪尾追於六日午前十時在趙家店遭遇該隊官兵無不奮力爭先拚命攻擊該股匪亦恃據晌窩圍堅固奮死頑抗鏖戰三個小時卒賴傅公指揮得當官兵拚命匪勢不支紛紛潰去該司令仍率所屬猛追午後七時追至七棵樹地方約有五十餘里匪等頑抗又達三次均被官兵擊退並乘夜間零星逃散總計此役戰追八小時許當場陣斃匪首一枝花平東洋等以下夥匪百餘名生擒匪首海青越山老坐山等以下從匪二十餘名均在伏鎭盡數正法並救回人票十數名獲有槍馬若干似此大股胡匪該司令竟能一陣殲滅瓦解冰銷以灰燼之餘復爲安居之所倒懸農商得慶更生者均傅司令銘勳公之所賜也恩同再造莫可言報特登報端聊表微忱並鳴謝悃而頌盛德耳

農安縣伏龍泉鎭商會長劉子連 長杜振芳率全鎭商農恭頌

黑龍江官銀號啓事

爲佈告事案查本號在廣信公司時代發行週年四厘債劵每年按照舊曆四十兩月分期付息曾經訂定簡章呈奉令准施行在案嗣以分期付息辦法諸多窒碍擬改爲每年舊曆十月一次付給以省手續當經修正簡章呈請省長公署核示茲奉第二七〇號指令內開呈悉准如所擬辦理仰候通飭各縣局佈告週知併令民財兩廳知照此令等因奉此除分令佈告週知併令仰各屬商民人等一體週知特此佈告併應登報聲明

聲明作廢

去歲八月廿七日劉襄泉將接兌班朝金領名商埠地永租照一張交到市政公所照章更名所有費用如數交訖當即製給五百九十三號收據一紙事變遺失特此登報作廢

丟失戶管聲明作廢

敬啓者爲清原縣灘洲村王德新領名第六百六十八號戶管一張計下則地三十六畝於舊曆三月二十四日攜帶戶管赴縣借款作押途中不愼丟失遍尋無着除呈請縣政府備案外理合登報聲明作廢無論落於中外人手概作無效特此聲明

清原縣灘洲村王文芝啓

寫眞器材 卸小賣

奉天日站浪速通六
木村洋行
電話 二三三三、三五四五

大連汽船株式會社

開往青島上海（上午十一點）
△長春丸 五月十八日
△奉天丸 五月十六日
開往天津（至天津止）
△長平丸 五月十六日
開往天津（至塘沽止）
△天津丸 五月十八日
大連市敷島町六番地 永和公司
電話七二七五、六八八番
屬專貨客經理店
阪神航路專屬荷取扱店
大連市須磨町六〇番 澤山兄弟商會
電話長 四六八一番 五二六二番

公認 大連日華自動車學校 奉天分校招募學生

已得過去六個年關東廳公認益現其確實之大連日華自動車學校茲受奉天省政府教育廳之指導內容設備充實開設奉天分校交通學堂招募左記內容之各科學生

初次招募定員 五十名
授業日期 五月十五日
報名截止日 五月十五日午前
（奉贈介紹學則）
高等科（壹個年） 十名
本科（三個月） 十名
速成科（二個月） 二十名
隨意科 十名

奉天商埠地三經路四四號
交通學堂自動車科

感謝眼科聖藥（琥珀光明丸）

瀋陽地方法院 登記處書記員唐宗寅君來函云 ○英美大藥房大鑒 敬謝者 敝人於去春偶患目疾初起不甚爲意 漸至雲翳遮睛 視物不明且觸怒時發 因火即犯歷經中西醫治迄未見效 終日憂悶不堪其苦 因閱報章 載有貴藥房自製內服眼科聖藥琥珀光明丸 專治男女老幼 遠年近日一切雲曚翳障 暴發火眼等症 閱悉之下不勝欣喜 隨至貴藥房購買一盒 試服六日果然見效連服數盒日疾若失 而翳障盡去 光明復原矣斯誠不愧眼科聖藥 敝人感佩之餘 敬申數語以鳴謝忱 ○謹將定價開列於後琥珀光明丸六日用量大洋一元 用二日者四角 二十年八月二十日
○總售處奉天大西城門外電車站英美藥房

感謝奉天大西門外 振華醫院戒煙神速

敬啓者敝夫妻二人因早年患吐血皮膚病氣短肚腹疼痛醫葯無效初吸鴉片少許久而成癖終欲戒除實無良法後閱盛京時報載有振華醫院戒煙廣告敝夫婦二人非常歡悅乃實行入該院療病戒煙經七日之間將癮病齊去未受絲毫疼苦精神如常身體健壯敝夫妻二人無以爲謝特登報端藉感謝忱

鳴謝人 奉天北市場文眞里門牌三十三號 張子明 張隋氏 同啓

奉天大賽馬

五月 七日（星期六） 十四日（星期六）
八日（星期日） 十五日（星期日）
九日（星期一） 十六日（星期一）
（雨天順延）

勝馬投劵票 金票 參圓 十五圓 兩種
入場彩券 金壹圓 景品
景品壹等 金票五百圓
（誰有宏運）
社團法人 奉天競馬俱樂部 電話四三四七番

天然清補丸

內務部衛生試驗所化驗立案 海關驗無毒通飭各關放行

（一）有白面白丸鴉片嗎啡針等嗜好者服之立見奇效小癮三盒大癮六盒斷除隨吸隨減負責身爽多食無痛苦無效原盒退欵（二）凡有癮人多因煙毒作祟全身欠爽及大便乾燥不思飲食夜睡不安不能早起以至清氣不升濁氣不降氣血不能流通面帶煙容久之發生一切疾病如服此丸立見奇效如不信請先試用（三）無癮人服之可以清補身體寬胸順氣利大便加飲食即小兒心煩纏人化服十丸病亦立愈有服過此丸者定知言之不謬
每盒二百〇七粒。大洋一元。半打五元五。一打十元。郵費一盒至一打二角。郵票足收不扣均備詳細說明書函索即寄。

清金保肺丸 每盒廿付現大洋一元試用包每服八粒五分多年咳嗽痰喘一盒全愈新得咳嗽服二三服即愈

新方退雲散 每盒洋一元二角 此藥與衆不同 一人不壞均可療治輕者一瓶重者二三瓶全愈

外治痢疾一粒丹 無論火瀉寒瀉紅白痢疾等症 摘藥一粒納於臍中。上貼膏藥一張。快則一刻。慢則半點鐘即止。妙不可言。大人用大粒五角。小兒用小粒三角。十至十六歲用中粒四角。

批發 天津黃偉路東省 閻氏製藥所
駐奉經理處 城內鼓樓南滿站 志雲翔
哈爾濱道外桃花巷街 合盛酒局內寓
營口大平康里 義順同義成
江省南大街三合永福記 四平街驛同和
新民縣大街裕泰公 遼陽平康里恩順和
長春商埠四馬路泰和藥店 吉林河南街長盛東

新委山城子分館

本社今委蕭振廷爲山城子分館經理由五月一號起開辦仰該處各界人士如欲訂閱本報及刊登廣告者可向分館接洽可也此佈

盛京時報營業部啓

啓事

遼陽黎盛信義煤礦公司副經理周秉鈞因行爲不當現已撤差所有該副經理單獨以個人名義對外訂立合同一切本公司概不承認特此登報聲明以免糾葛

遼陽黎盛信義煤礦公司總經理湯佩卿謹啓

勒吐精代乳粉

育嬰珍品 無異母乳
勒吐精 老牌 代乳粉

經驗所得 名醫介紹 用

營養不足 小兒瘦弱

樣品劵
奉上郵票十五分請將勒吐精代乳粉一樣罐及育嬰指南一冊寄下爲荷此致
瀋陽浪速通三十九番地 英瑞煉乳公司
姓名
住址

小兒食勒吐精 恢復健康 母親快樂

乳汁稀薄 母親憂慮

榆關形勢異常緊張
張學良令備戰眞意

【天津十日電通電】關於山海關方面形勢、張學良非常不安、旅順之日本驅逐艦二隻、向秦皇島定期巡航一事、宣傳謂日本航來軍艦八隻、陸軍亦由錦州方面大舉前進、擬由海陸双方攻擊山海關一帶、因於七日向山海關輸送槍彈十萬粒、及迫擊砲機關槍等兵器、九日砲兵獨立第七旅、由北苑向灤州移動、一方昨日順承王府開將領會議、結果、向該方面各部隊發出命令、縱日本軍來攻、亦勿讓以寸土、張學良狼狽之原因、觀測大体如左、

一、對於被日本逮捕之義勇軍供詞、頗爲焦急、

一、因廣東派與山西派連絡、驅逐張學良運動、逐漸露骨、

一、應援上海第十九路軍之北方義勇隊、日前歸來、宣傳第十九路軍之活躍狀況、各地學生工人等憤慨張學良之怯懦、因之感覺危險、

一、調查團抵滿洲後之印象、不利於彼、頻接此項情報、

如上項不利之事、繼續出現、故於此時、對日本軍準備萬一、一方使民衆注意、轉向對外的問題、同時並可藉口向中央政府要求供給軍費與軍需品、意在一擧兩得、

中間報告圓滿解決
聯盟理事會不討論

【日內瓦十日電通電】聯盟理事會、十日午前十時四十分開會、對丹齊自由市問題及其他小問題處理後、馬斯議長提出調查團第一次中間報告、陳述予確信本調查理事會不加討論而有承認準備等旨、日本代表長岡大使、宣言日本雖簡單受諾議長之提議、但不放棄保留權、代理顏惠慶出席之胡世澤、亦受諾議長之提議、因之理事會由此入於非公開會議、午后零時二十分散會、

【日內瓦十日聯合電】聯盟理事會本日會議、議長馬斯氏陳述接到李敦卿之中間報告等旨、並譯明此項調查員報告、僅爲陳述事實、理事會擬不討論該問題、決定交與九月之聯盟總會、日本代表長岡大使、對此表示雖受諾議長之聲明、但關於日本在滿洲之立場、極力保留、中國代表陳述對議長之聲明、不附帶何等保留實行受諾、理事會關於中間報告何等波瀾、由此散會、

對美宣傳東洋情事
先招請美婦人記者

【東京十日聯合電】國際觀光局、擬招待美國著名婦女文學家來遊視察、以資宣傳新日本之情形及中日事變之眞相、委託紐約哥司莫斯無綫電公司代選適當人物中、茲聞決定如下、

(一)藹伯爾女史　愛達密內爾巴、藹伯爾女史、年已七十五歲、領有四種學位、爲著名林肯學者、著有書籍十餘種、係美國婦人著述界中之元老、

(二)達尼愛遜　嘉基內斯達尼愛遜女史、年方三十三歲、曾担任晚郵報記者、而爲一閨秀小說家、關於有職婦女、著書頗多、

(三)伊蘭巴特女史　歐列阿哥尼伊蘭巴特女史、係一未亡人、年已四十五歲、居加州、担任婦人雜誌記者、

日學士院
學行表彰式

【東京十日聯合電】日本帝國學士院第廿二次學界功勞者表彰式、於十日午後二時半在該院擧行、此次受獎者共有七名、(一)蝦夷族叙事詩「悠喀拉」之研究者、京田一京助氏、(二)地震研究者、理學博士和達淸夫、上項兩名、各授恩賜賞、(三)乳兒疑似胸膜炎之研究者、京都大學名譽教授平井毓太郎、(四)「日高」顏色遺傳之研究家、京都高等工藝教授會田龍雄、右項兩名各授帝國學士院賞、(五)地球物理學研究者、[illegible]、(六)起程波長電波研究者、東北大學助教授宇田新太郎、各授大每東日兩新聞社寄贈東宮御成婚紀念[illegible]、(七)電子迴折之研究、[illegible]授孟達衛堂研究所紀念賞、

司法部改良監獄方案

[illegible]

典獄長、勸令當地工商各界、及慈善團體、組織出獄人保護會、並斟酌情形、隨時予各會員以面會監犯之機會、俾得深知其性情而便保護、(乙)關於整頓舊監所者、本部擬先從鐵路沿綫、或江河沿岸及瀛車可通各縣辦起、若手之初、先由部按照前項區域、於每省指定一縣、派員會同該管高等法院設計改革、以作模範、其餘即照第三步計畫辦理、第三步　建設　每省依地方交通情形、分爲若干區、每區設新監一所、所有該區內各縣監所、均由該新監典獄長、秉承高等法院院長、規畫改良、此項轉法、先於已設新監區域實行、各該區新監典獄長、於奉令後、應按照本部畫定縣分、前往調查、切實規畫、並估計經費、具意見、呈部核辦、每一縣監隨時呈由高等法院審核後、加獄改革就緒、即改作該新監之分監、以執行刑期在三年以上者撥送犯、(刑期在三年以下之人[illegible])該新監執行、管獄員即改稱爲某某監獄某某分監長兼某某縣看守所所長、其監督權、分監由本監典獄長任之、看守所仍由該縣縣長任之、似此辦法、範圍較小、責任亦專、[illegible]、則全國監獄永無革新之望、現正呈請行政院、轉飭財政部、每年每省指撥監獄建築費二十萬、至六十萬或指定司法收入若干成、以十年爲期、俾得依期實行、此外各省新式看守所、與法院有連帶關係、應於案內、詳細規劃、

[illegible]土旨、自不能不[illegible]獄作業條利提成給獎規則、酌予修正、通令施行、(六)出獄人保護、查出獄人保護事業、與預防再犯、關係至爲密切、司法行政部、曾將前北京司法部公布之出獄人保護獎勵規則修正施行、惟吾國社會事業、尚在幼稚、此種出獄人保護事業、自難發達、正擬通令各省[illegible]

滬派遣軍一部入滿

【東京十日電通電】據陸軍省發表、鑒於上海停戰協定成立等情勢、屬於上海派遣軍之特殊部隊若干名、已令歸還內地、惟第○○○團、運於滿洲方面、已經上奏裁可、發出命令、第○○○團主力、逐次由大連上陸、正在向任在踴躍前進中、

法國內閣竟總辭職

【巴黎十日聯合電】以達爾就爲首班之法國內閣、鑒此法國下院總選擧、因政府側敗北之結果、至阿爾貝爾婁勃蘭當選新大總統、於午後八時十五分、決行總辭職、

【巴黎十日電通電】法首相達爾就、本日(十)向新大總統婁勃氏提出內閣人員全部之辭呈、

陳紹寬辭呈被却下
海軍不參戰基政府命令

【南京十日電通電】對於上海事件、向日本海軍始終採取不抵抗主義之中國海軍、發生異常批難、因之海軍部長陳紹寬對於國民政府提出負責辭呈、行政院對之本日(十)以海軍側不參戰、基因於政府之命令、故無辭職之必要、將陳部長辭呈却下、

粵閩軍將會攻漳州
陳國輝部同安陷落
黃任寰師由平和分路入漳

【福州訊】[illegible]雖仍在同安城[illegible]、同安縣城[illegible]未失、現粵軍[illegible]平和分路入漳、共[illegible]回南靖、以備抵[illegible]向泉屬前進、[illegible]爲安、查此次共[illegible]林彪[illegible]部、入[illegible]肆虐、藉口剿除土劣、大行殺掠、現粵軍黃任寰師以十五團兵力、取道平和攻漳、前部已達南靖永豐地方、粵方同時電張貞由漳浦前進、陳國輝部省防軍第一混成旅、會合張貞部進同安之殘部、由向安角尾前進、以十三路兵力、黃任寰師約一萬五千人、張貞部約四千人、同安之陳國輝部約三千人、合張貞退駐同安之陳坤李昭言等部、約共四千餘人、惟共匪決於粵軍大隊未至以前、先以全力進攻張貞殘部、故近兩三日共匪大隊由南靖向漳前進、漳浦雲霄一帶已大見吃緊云、

日上院議員
補任二氏

【東京十日聯合電】政府對于勅選上院議員缺員二名、十日在閣議決定補任美濃部達吉今井五介之二氏、

國際清算銀行總會

【巴斯爾十日聯合電】國際清算銀行第二次年例總會、於十日在本埠(瑞士國)擧行、席上報告、爲三月三十一日結賬之一年間銀行純利金、計一千五百十萬法郎、(瑞士法郎以下傚之)至盈餘分配如下、

一、股紅六分、計六百四十萬法郎、

一、各種豫備金、五百四十萬法郎、

一、對於該銀行有長期存欵賬股東、(日本在內)之分紅、計三百十萬法郎、

日本議會淨化問題
民政將商議各派協力

【東京十一日聯合電】關於議會之淨化運動之具體方法、政黨政派協力進行、爲豫先講究該運動、[illegible]一日、經永井幹事長訪問若槻總裁商議決定、查此問題、曾經濱口、犬養兩黨首有所會商、因事未果、直至今日、故俟永井若槻會見後、當由若槻親訪犬養、俾使舊事重提、求其協力、旋向各黨派代表爲同樣提議、經衆協定具體辦法云、

粵反蔣不振
陳濟棠計劃似失敗

【香港十日電通電】陳濟棠計劃將廣東獨立、起而爲反蔣介石運動、其基礎仍不鞏固、內部有發生分解作用之形勢、漸呈表面化、其原因爲胡漢民對于陳濟棠之獨斷專行、表示反對、廣西派對于該運動、態度極呈冷談、又因共產匪徒猖獗、漸呈消極的靜觀主義、其反蔣運動、已有失敗之形勢、

上海設置市參議會
中央政治會議決定

【上海十一日聯合電】爲復興戰區事業、特在上海組織市參議會、推擧各界賢能、以資參劃、該案羕由吳鐵城與蔣民誼連名提出於國府中、昨十日、經中央政治會議決定採用、擬將大上海市、暫做照工部局制、設置市參議、會員十名、由殷汝耕馬寅初及其他充之、

美公使與圓桌會議
與國府要人交換意見

【南京十日電通電】歸任途中順道抵南京之美國公使詹森氏、與蔣介石汪精衛羅文幹等國府要人會見、由美國立場、關於停戰協定圓桌會議案等問題、交換意見、中國側關於開圓桌會議、以內外多事爲理由、避其體的回答、但約定在美國公使次回南下以前、雙方作個人的研究、詹森公使因停戰會議之穩妥英公使藍博森氏歸國、似代藍博森氏爲圓桌會議之穩妥、此外該氏於十日午后七時、偕同夫人由津浦路返平、豫定六月下旬、再度南下、如中國內亂不起、圓桌會議之交涉、當早有歸結、

津第二軍部
大擧剿匪賊

津訊云、四鄉匪患、邇來日趨猖獗、及省市當局派隊剿捕各節、曾迭誌本報、惟以匪勢已成、迄未肅清、第二軍部第十六旅、爲根本解決、一致殲滅餘匪起見、曾一度邀同駐海河區一帶之第八及第十三兩旅會議、協定剿匪辦法、決定各派隊伍、共同兜剿、並劃分各區担任之剿匪區域、各該旅已於上月三十日到達指定區域、第二軍部特急電省政府查照、飛飭關係各縣、與以便利、並請阻止日軍赴剿匪區演習、以免發生誤會、省政府據電、當於昨日分電關係各縣、並電津市府、迅速函達駐軍及日領查照、聞市政府奉電後、除函達日領外、並已飭公安局轉知鄉區各警所一體協助兜剿、以靖匪患、玆錄省政府電市府文如下、(上略)准東北第二軍司令部代電開、案據第十六旅代電略開、南海洋岸竄來股匪四五百名、盤据於團泊、大侯莊小兩縣界區、爲便於堵截兜擊起見、業經請准邀同第八第十三旅等會議、即令各派隊伍往兜剿、並協定剿匪辦法、附呈前來等情、除指令外、希即飛飭關係各縣轉令警團、勿生誤會、並相互與以便利、以收兜擊之效、且希注意於剿辦期間、應阻日本駐軍赴剿匪區域內演習、以免發生誤會、玆檢同該項剿匪辦法、電請查照見覆、以上各旅均於四月三十日正午左右、到達指定區域、等因准此、除剿匪辦法、全文另行抄發並電復外、合亟電仰遵照、並仰該天津市政府、迅即函達日本駐津總領事查照爲要、

郭泰祺又提出辭呈

【上海十一日電通電】郭泰祺謝絕政府之慰留、於昨日再度提出辭呈、辭任駐英公使、

法新大總統
婁勃蘭議長當選

【巴黎十日聯合電】選擧後繼任大總統之國民會議、網羅上下兩院議員、自本日午後一時、在威爾塞宮殿開會、開票結果、現任上院議長阿爾貝爾婁勃蘭氏、於總投票數八百二十六票中、以六百三十五票之壓倒的多數、當選爲法國共和國十四代大總統、

【巴黎十日電通電】在威爾塞公殿開會選擧新大總統之國民會議上院議長阿爾貝爾婁勃蘭氏當選、

【又電】選擧新大總統投票之結果、婁勃蘭氏獲壓倒的勝利

[illegible]　六百三十三票、
[illegible]　百十四票、
[illegible]　十二票、
[illegible]　八票、

【威爾塞十日電通電】副大總統里尼伊額氏、就本日由國民會議[illegible]內拍手如雷、新大總統[illegible]於鄰室由達爾就首相授受國璽一切、

[illegible]

杭州會議成否疑問
陳銘樞與孫科會見後否認

【上海十日聯合電】陳銘樞于十日午前三十分、訪見孫科、關于杭州會議問題、交換種種意見、至十時四十五分辭去、陳銘樞即否認在杭州巨頭會議、謂事實無根、全然係外間所傳之風說、

【上海十一日聯合電】陳銘樞十日朝訪見孫科、否認杭州會議、據孫科近側者談話、陳銘樞奉中央政府之命、係訪問孫科、今朝之會見、詳細陳述汪精衛及蔣介石之意見、並將關于廣東問題交換意見、同時向孫科要請決定與汪精衛蔣介石之會見日期、目下情勢、陳孫兩氏三次會見後、決定三巨頭之會見地點及其時期、原來三巨頭會議說、先月抄由汪精衛提議、現在實現其提議與否、尚屬疑問、

美飛行家
決太洋飛行

【東京十日聯合電】去歲實行太平洋不着陸飛行、爲先人一着、終歸失敗之美國飛行家布羅穆里氏、此次企圖太平洋逆航橫斷飛行、十日經由美國大使館、轉請日遞信省、准其飛行進入國境、其使用飛機基巴遜里褰爾二百四十馬力、設有發動機六基之單葉飛機、至航路、由西特里啓程、沿大圈航綫、經由阿留地安群島上空、翔抵日本、即由距東京三十五英里之外洋入國境、出發日期決定本月二十日、

日內相認可
大東京市案

【東京十日電通電】鈴木內相、于十日發表承認東京市合併隣接八十二處、町村之指令、

主計法草案

南京訊云、立法院擬就主計法草案、即將提出大會討論、茲覓錄該草案原文如次、

第一編　預算

第一章　通則

第一條、中華民國各政府級概算之編造及核定、與預算之編造核定審議成立及執行、悉依本法之規定、

第二條、本法稱預算者、謂爲執行政事計畫而制定之一定期間內、財務收支相抵之計畫、其未經立法審議程序者、稱擬定預算、已經立法審議程序而公布成立者、稱法定預算、在法定預算範圍內、各機關由其行政長官依法制定之經費分配計畫、稱行政預算、各機關初步擬編之收支計畫、須經決定政策機關之核定概數、以作編造擬定預算之基礎者、法稱爲概算、

第三條、本法稱機關單位者、謂一機關之本機關、及其所屬各機關、所屬別無機關者、本機關自爲一機關單位、前項稱本機關稱主管機關、對於所屬機關、稱該管一級機關、

第四條、本法稱基金者、謂已發生、或尚未發生而已經規定其管理辦法與用途之金錢、及其他財產、政府歲入適用一般管理辦法、而供一般支出之用者、稱普通基金、其有特殊管理辦法、與特殊用途者、爲特種基金、特種基金各以其特殊之點爲稱、特種基金應分別左列各種、一、以營業管理辦法管理而供營業之用者、爲營業基金、二、以約定或特別法定、或其他法律特別規定之管理辦法管理而供公債償付本息之用者、爲公債基金、三、雖非營業、而其資金出入循環不窮、如營業之資本、每經用未必須還原者、爲非營業之循環基金、四、爲土地改良而對於因改良而直接享受利益者、徵收特賦之所得、爲特賦基金、五、以法令契約或遺囑設定、而其本金以信託保管辦法、保全其完整、僅以其孳息金專充指定之用途者、爲留本基金、六、非本政府所有、而爲私人或他政府或公務機關之利益、由本政府管理或辦理、並依規定之條件爲處分者、爲信託基金、七、性質未經確定、暫存以待決定歸屬者、爲特存基金、八、其他以法令契約或遺囑設定之基金、均得按其特殊之點分別之、(未完)

重光公使等
經過仍良好

【上海十日聯合電】重光公使及村井總領事、以後經過、順利進行、本日(十)重光公使體溫三十七度台、井村總領事卅六度台、均各低下、白川大將、植田○團長、體溫各低下卅六度台、殆達恢復期、

駐日法大使
追悼紫梅氏

【東京十日聯合電】駐日法國公使瑪爾德伯士擬之法大總統紫梅氏追悼會、預定十二日午前十時三十分、在小石川關口台町天主公教會擧行、

補品大王　贈送五千盒　龜齡機

●龜靈機裝在美麗盒中　世界新藥「龜齡機」是專治男女生殖器病的眞藥、是男女愛情中實缺少兒女的仙丹、返老還童的實筏、其配製原料純用青春物之生殖腺、狀腺、睪丸、卵巢等經種種化學的操作、配以貴藥料所製成、故効力絕大萬試萬靈、復經衛生試驗所化驗、證明有效、特許專賣、

主治　老翁服、減復青春、生殖力還少復活、老婦服、月經復至、姙娠子女、青年服、健腦强精、讀書不忘、凡生殖器病、腎虛早洩、陽萎遺精及發育不完全、性慾缺乏、貧血、作事厭倦、消化不良、視力減退等、及女子經不調、過多過少、經脈閉止、子宮寒冷、腹痛、赤白帶下、交接快味缺乏、生產、及卵巢發育不良、難以受孕等尤爲特効、

△龜齡機養身固精之奇効　龜齡機、具有極大滋補力、其一盒之効力、遠勝中國參茸丹、故凡吸鴉片者、老年衰弱者、青年斲喪者、均宜速服「龜齡機」、又患早洩病、則男女間快味缺乏、此穀有滋補陰眞、鞏固玉關之力、患者速服、無不立愈、

龜齡機　每盒一元五角　每打拾五元　總經理　上海德生洋行

贈送法　本藥在東省發行一週紀念、特提五千盒、作爲贈送東省人士之用、以昭效力、而便推廣、照以上定價、在代售處凡購買龜齡機一盒者、即贈一盒、凡購買龜齡機半打者、即送半打、每人限一打、多者不贈、

東省總經理　奉天鼓樓南　金城大藥房

外埠函購、欵先滙寄、費在內、郵票代洋十足通用、吉黑郵票亦可

代售處　安東瑞祥泰　洮安德慶仁　遼陽義和堂　營口中西藥房　長春中西藥房　汀省德泰盛　大連同德藥房　吉林五洲藥房　鐵嶺和發久

贈送家庭寶庫

內載家庭衛生普通病症簡易醫療法數十種及婦女行經衛生胎產乳妊等保護法、若十種揷圖七十餘幅、凡注意婦女衛生者不可不索、附郵票一分卽寄　瀋陽鼓樓西　金城大藥房　啓

世界珍聞及其他

被刺逝世之法國大總統紫梅
素號「盤石」乃最威嚴的人物

被刺殺之法國大總統紫梅氏、今年七十五歲、於一八五七年二月二十二日生於法國之契利拉地方、曾任教授新聞記者等職、爲有名之著作家、歷充參衆兩院議員、隸左派急進黨籍(民主社會共和黨)、一九二七年一月十二日被選充參議院議長、旋又兩度充衆議院議長、與越南有特別關係、一八九六年充安南總督、紫氏在投身政界前、曾任聖昆了講壇報主筆、一八八八年首任拉森衆議員、一八九五年十一月二日任里翁波齊內閣財政部長、是爲氏入閣之始、一九二五年十一月二十八日再度任白里安內閣財長、其間曾於一九一七年九月十三日任班樂衛戰時內閣不管部閣員、一九零六年曾與福列爾氏競爭大總統選舉失敗、去年五月十三日、以五百零四票、戰勝白里安、當選爲法國第十三任大總統、於是年六月十三日午後就職、其任期爲七年、詎就職迄今不及一年、竟遇刺逝世、惜哉、紫氏嚴肅有威、素有『法國最威嚴的人物』之稱、英國前首相魯易喬治稱氏爲磐石、無物可將其轉移、論者許爲知言、氏性喜早起、生平孜孜力作、素有大志、不苟言笑、與白里安氏之突梯滑稽、大異其趣、氏素爲各方面所敬重、生平無仇人、此次被暗殺、一般皆信其非因私怨云、

半年製飛機一千六百架

美利堅國於一九三一年上半年、製造之飛機、其數爲一千六百〇六架、其中民間用者、一千〇六十九架、而此民間用飛機之中單葉機七百五十架、複葉機二百七十七、較之去年同期之製造數、稍爲低減云、

里昂山崩慘劇 活埋五十三人
法蘭西之凶兆!?

里昂電云、五月八日、法國林、塞諾河、高約一百九十英尺之著名斷崖、因豪雨、突如崩潰、附近起一大水平移動、共公寓所倒壞二處、生埋居住者五十三名、目下被救出者凡十名、死者中有當地名醫喬林里、奚夫妻及其子女七名、一般宣傳咸謂大總統既被人刺殺、繼以山崩、定主法蘭西之凶兆云、

原子分裂即爲氦氣
英科學家試驗成功

倫敦電云、英劍橋科學家、柯樂弗與華爾敦兩博士、已發明使原子分裂之方法、據柯博士稱、渠係以輕氣之子試驗、用電約十二萬原打、足使原子分裂爲氦氣、兩博士在羅特福德勳爵指導之下試驗多年、羅勳爵稱、博士之發明、於商業上目前雖難利用、然於科學上、則極重要、按原子論一切物質、皆由數種極微之原子而成、其屬於同一類者、皆有同樣之大小重量及其他屬性、自近代放射性發明後、原子永存及不可分之說漸起搖動、氦爲最輕之氣質、飛船上甚需要之、

戰笠
陳列詩谷家

何簑何笠、載諸葩經、蓋簑與笠、俱爲田人農民之區具也、自十九路軍用戰笠以還、村野之物、頓時列於戎馬行伍間、凡談淞滬戰績者、莫不知之、戰笠以竹箬爲之、上書四大字曰十九路軍、戴則覆諸首、卸則負於背、既可免雨師之虐、又足避趙盾之襲、至便利也、據詩家谷來函云、該處博物館中、已陳列戰笠一事、聞輾轉向十九路軍官索得者、一時華僑彼邦女士、相率往瞻觀覽云、

丈夫強姦妻 是否犯罪
名律師發表 強姦罪意見

滬訊、上海著名律師毛賢神氏、關於「夫對於妻之強姦行爲是否成立強姦罪」、發表極有興趣之討論、各法律家、極爲注意茲錄其法律意見如下、查刑法第二百四十條、第一項載、對於婦女以強暴脅迫藥劑催眠術或他法、至使不能抗拒而姦淫之者、爲強姦罪處七年以上有期徒刑等語、是男子反乎婦女之本意而與之性交之行爲、成立本條之罪、法文規定至爲明顯、自無疑義、惟於此有一問題、即夫對於妻之強姦行爲、本條能否適用是已、關于此問題學者著書立說、兢相討論、至特種論文、尤屬汗牛充棟、不勝枚舉、甲論乙駁、莫衷一是、良以此點在刑法上確有研究之價值也茲先簡單說明夫對於妻之強姦行爲成立與不成立強姦罪之理由嗣後再供愚見焉、

▲夫對於妻之強姦行爲依法論以強姦罪之主張

強姦行爲、一方直接侵害他人性慾上之自由、他方又間接妨害之、風化影響所及、殊非淺鮮、法律上若不設嚴格之規定、予以一體之保護、何以端風化而維人權、故對於以強暴脅迫及其他類似強暴脅迫之行爲、以遂其色慾者、概科以強姦罪、不因夫妻關係有特殊身份之存在、而有所軒輊且也、法律上亦無明文、夫妻不適用強姦罪之規定、可見夫對於妻之強姦行爲仍應負強姦罪之責任云、

▲夫對於妻之強姦行爲難以論爲強姦罪之主張

強姦罪之客體爲婦女、固爲法律之所明定、但此處所謂婦女、係指無夫妻關係之婦女而言、蓋婦女一經結婚、其性慾上自由、即視爲默示拋棄、且含有永久之性質、非俟離婚將婚姻關係消滅、妻殊不得主張性慾有整個之完全自由權、故夫對於妻之性交要求、雖出於強制行爲、亦無成立強姦罪之可能、再者、妻依照民法上之規定、對於夫負有同居之義務、妻拒絕夫之性交要求、不啻違背其應盡之天職、有此一點、足證夫妻相互間不能成立強姦罪之主體與客體亦明甚矣云云、上述二說各有理由、然愚之見解應依下列標準決定之、方爲合理、

▲甲可歸責於夫之事由、妻拒絕夫之性交要求、係出於正當原因或承諾其要求、勢必延後(例如分娩後尙未滿月等是)

▲乙可歸責於妻之事由、妻拒絕夫之性交要求、無正當原因者、實咎由自取毋庸保護、夫如有強姦行爲、不成立強姦罪、(例如洞燭之太嫌夫貌醜是)芻蕘之見、是否有當、希法界人士、有以教正之幸甚、

喜劇王賈波林 將隱退「銀幕」
行抵香港所發表

香港電云、喜劇大王賈波林、乘郵船照國丸於十日朝六時航抵香港、預定十四日可到日本神戶新聞記者葉訪於賈氏寢室、賈着純白夏服、髮見微白、目光有神、儼然紳士、對記者發表談話如下、多年欲往之日本、數日內即可實現達於目的地、並決計於此次旅行終了後、即引退於銀幕事業云、

革命雄心……成陳迹 悲憤極……向何方覓
◇何香凝贈黃浦同學詞

國民黨中女健將何香凝女士、近有贈黃浦諸同學古詞一首、感慨悲壯、頗爲可觀、茲錄原詞如下、

—十闋何香凝

沈沈寂寂、河山今非昔、不堪回首十二年、千點淚痕滴滴、問君入學欲何求、爲民族生存而殺敵、消磨了、你數年來、供內戰而犧牲處處功績、到如今你革命雄心是否已成陳迹、悲憤極、嘆我江河日下、向何方覓、慘戚、追懷難遯、莫辜負了良心、速向□□監擧、

羅馬尼亞的影界

▲歷年來將顯然的進步

在羅馬尼亞國、要於設立電影公司時、務必要得到政府的認可、

他的目的、一防止外國資本的侵入、二保護本國的電影事業、

製作所在一九二九年有了兩個、現在祗有四所、電影的製作能率、在一九二四年、出版了四本、在一九二七年出版了三本、一九二八年出版了八本一九二九年出版了很有名的(加拉西山上的銀影)、因此羅馬尼亞的電影、在我們的眼光裡、就覺到有了進步、

常設置的影院、在一九二六年初有三百餘館、他的總座席十五萬、在一九二八年有三百五十館、他的總座席有二十萬餘、在一九二九年初有四百二十餘館、現在(一九三二年)確增至五百十四館了、

在羅馬尼亞國都布加勒斯特地方、座席有一千以上者、祗有幾個影院、在羅馬尼亞國裏最大的影院、有座席一千七百五十、

有有聲電影裝置的館子、在布加勒斯特地方、祗有兩家、可是都是美國式發聲裝置、

他們當局檢閱電影時、很是嚴重、稅金在中歐諸國中、要算是最高最貴、最近他們收了百分之五十、

釋夢
科學的觀測 (四)

此外有夢見死人、夢見活人、夢見親戚朋友、甚至常常有夢見殺人的、殺人的夢幻、使人們於清醒後感覺激烈的恐怖這是由於人們在清醒的狀態中、沒有設法制止那種危險思想再度發生、佛洛特證明做夢者在清醒的時候、不承認懷抱殺人的心思、但是背子裏他卻久有此心的醞釀、小孩子是不怕死的、他談起死的情形是完全安閒自在的、但他常常因爲起了偶然之念希望其人死去的、殺人的夢幻、就以這種小孩子的願望爲背景、

此外尙有考試的夢幻、這種夢幻的起原、多半由極端的焦急爲背景、假如有一個人夢見很困難的考試而又沒有落第、那麼、那個人定可以由此得到多少的鼓勵、大凡人們當着一個困難的問題而難於解決的時候、往往遇見此夢所以這種夢幻最後的目的、是給與做夢者以勇氣、

人們也有夢見飛騰或降落的、這些符號、不是難於分析的、只要我們知道飛騰是代表人的夢、並且牠在小孩子的幻想中、是有很大的作用的、假如我們用兩手把小孩子高高的舉起在空中旋舞、他是非常之歡喜的、在這種夢幻中、表示了野心的企圖和不費力的高陞、至於降落的夢幻、是懼怕失敗的表示、若是婦女們做了這種夢、那往往是愛情破裂的預兆、

除以上所列舉的幾種夢幻之外、尙有其他重要的夢幻、我們不及備說、單就這幾種夢幻看來、夢幻當然不是無意義的、我們可以說、一切的夢幻都有一個更深切的甚至不易了解的意義、假如我們認識夢幻的符號並且知道研究夢幻的方法、那麼、我們或者可以由此認識人們以後的神秘生活、說得很有道理、「現在人們的心靈、猶是一個不可解的東西、而心靈的一切秘密、便是夢幻、」

拿破崙語

▲死皇帝勝於活太子、

▲元首也是一個人並不是一個天使、他怎麼會不爲情感所惑呢?

▲王是人造的、穿起衣服來方是王、赤身露體便不行了、

▲我自己覺得常在危險中的

▲我生來是作苦工的、苦工做不死人!

▲閉着眼、能思我的已往、中夜聞驚、我能立刻覺醒、和未睡之前一樣、

▲笑罵我是不怕的、我的成功和我罪過較、我仍滿意於心的

▲我的權力是從我的榮耀中來的、我的榮耀是從戰勝中來的、我的一切持乎戰勝、

▲失去一個時機、增加了一個後患、

▲假若我死在莫斯科、歷史上也得記載我是一個善戰的英雄、像我這樣的人、死於不幸、是有損令名的、

▲傾情和奢侈、是社會不可少的基礎、(完)

著名賭國亦因不景氣而蕭條

法國東南隅有著名賭國、名摩納哥、該國有一世界的公開賭場、喀西諾會社六十五年前所創辦者、開設之初、各國大富豪四集歡賭、該場營業蒸蒸而上、年收不下千數百萬元、惟自歐戰以來、舉世蕭條、該賭場亦受打擊非淺、營業每況愈下、爲挽回舊觀竭力畫策亦無效果、最近竟召開董事會議決、除縮小營業外低減股紅、敷衍一時、以待佳運再蒞、惟今年歐洲提倡健康之風愈熾、法國南部之里維拉地方、因頓適調養、遊客漸多勢既如此、則喀西諾賭場之復興、可謂殆無希望矣

◆性好冶遊諸君注意

▲花柳科研究專門▼

花柳一症、惟吾中國、提起此事、吾們同胞、患花柳者、這種病症、不但傷身、妻子受害、滿洲新國、國家所葬、民强國富、人民有害、原是羞症、身體僋懨、親感難兒、輕者不治、遺害三世、我勸同胞、患此症者、腐敗治法、庸醫殺人、慣用項藥、水銀輕粉、用下此藥、雖然見效、不論良心、由輕治重、再若犯者、傷損五官、骨節疼痛、這種毒藥、生活一世、十有八九、

各國注意、以爲兒戲、令人悲啼、四萬萬餘、三分之一、與別大異、而且染妻、不能生育、今已成立、國民兒弟、民病國盧、國大關係、又壞名譽、困苦之極、朋友難提、重者難醫、悔之晚矣、人人注意、必要請醫、實不爲奇、巧網漁利、暗把人欺、分量重酎、以求速愈、無非緩期、那管天理、害人無比、可了不的、破爛喉鼻、動轉難移、精虫受敵、斷絕兒女、陽瘮不擧、

▲慈熱心醫救人民▼

看此光景、染上此病、即便染病、費錢小事、仔細參詳、本醫此見、破下功夫、研究斯症、花柳醫院、十有餘載、花柳專科、精益求精、患花柳者、無論新久、魚口便毒、楊梅痔瘡、新法治療、藥到病除、普救同胞、困苦艱難、貧民人等、非是金錢、濟世活人、各界諸君、介紹患者、

娼窰少去、誰把你替、莫投庸醫、性命關係、令人可懼、用心注意、參考泰西、費盡腦力、奉天成立、注重名譽、雜症不醫、秘益加密、諸君注意、皆能保愈、白濁淋漓、升天落地、即使根去、再犯不易、熱心對彼、一概施醫、分文不取、那等目的、吾心所欲、新爲注意、來把病去、

(况目下交春萬物發生而花柳之毒此時亦正在活動之際倘從前染過花梅海毒各症毒未淨其根未淸者此時難免復發本院備有一種淸血藥針功能淸血解毒豫防花柳注射之後高枕無憂而取費又特別從廉也)

花柳醫院院長 何子範謹啓

總院奉天小西門裡千石橋胡同路北(大戲院西隔)

分院哈爾濱道外正陽八道街口內路東樓房

(本院施種牛痘分文不取)

CHEVROLET

Buick

1932年式

新別克牌乘用汽車(八汽缸) Free WheeLing

新雪佛蘭牌乘用汽車(六汽缸) Free WheeLing

請一度試乘……新貨已到……在庫品豐富

美國 GeneraL Motors 會社 Service Station

世界最馳名之汽車 雪佛蘭牌 別克牌 特請愛乘 易聯

全滿洲總代理店

聯壁汽車公司

奉天千代田通三十七番地……『電話二七三七番』

長春支店 長春日本橋通五十四番地

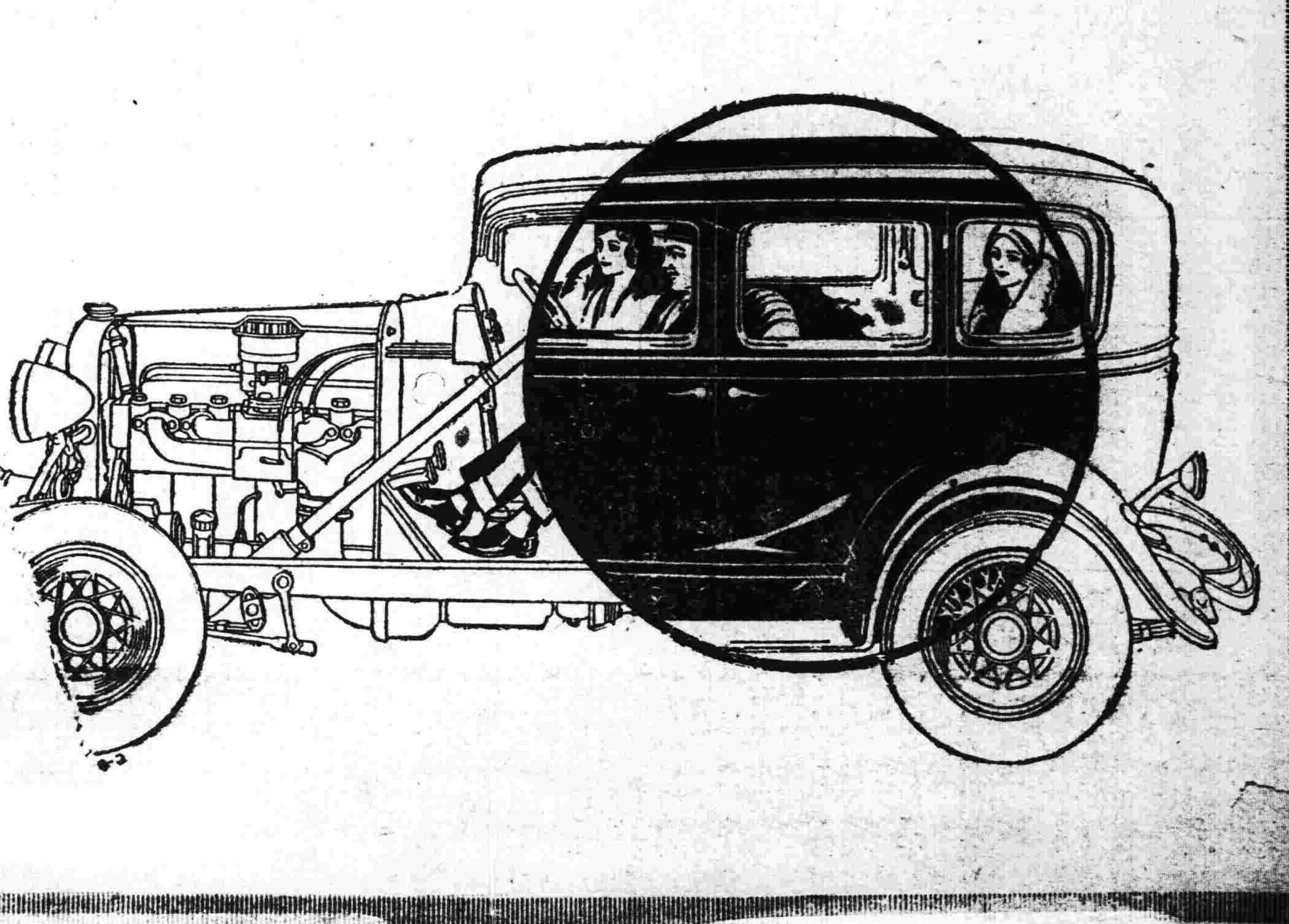

調查團十一日之行動
日軍當局說明叛軍現狀
鮑市長說明哈埠情況
今日訪東鐵督辦

【哈爾濱專電】聯盟調查團李敦爵士等、於今十一日午前十時往訪日軍廣瀨□團長、對於反吉林軍並□□□軍擾亂吉江一帶情況、有所詢問、當由廣□瀨團長予以詳細說明、調查團等對之、頗爲滿意、約經一時許、辭去、

【哈爾濱專電】聯盟調查團委員等、于今十一日午后往訪特區市長鮑觀澄、對哈埠情況有所探詢、並定明十二日午前十時往訪駐哈日領、午后三時往訪東鐵督辦、

寫眞說明

調查團（上）九日午後六時調查團進入哈市中國大街馬迭爾旅館時、民衆在旅館門前歡呼相迎之光景、（下）調查團專車駛過張家灣站時、商會坐辦石友麟等執旗迎送、

在哈調查之重要項目

【哈爾濱專電】調查團在哈重要工作、大體分爲下列各項、
一、共產黨陰謀內容、
一、滿俄兩國關係情形、
一、外人既得權問題、
一、白俄黨人活動情形、
一、北滿交通情形、

調查團蒞哈當晚竟發現共產傳單

共產黨一類者、此次對於調查團赴哈、早經傳有加害風說、乃九日調查團抵哈後、特區警察、徹夜嚴重警戒、所謂鳥飛不過風雨不入之警戒網中、竟於正子時在彼爾階西街之磚墻上、發見傳單類之印刷物、埠頭警察署第二派出所警官發見、當追查何人所貼、忽有持手槍者立對面、奪去短槍及彈丸七發而逃、其人似華之共黨、紙上大意、謂守勞働者之母國蘇聯逐出、居弱小民族而分割中國之調查員、日本之民衆兵卒、勞働者及革命家、並中國勞働者、暨萬國被壓迫者、速起團結云、

各礦商驗照再展期三月

奉天省公署實業廳、昨通令各縣云、爲令遵事、查本廳前頒之查驗礦商照証臨時爲法、業於本年一月二十六日、佈告在案、所有礦商遵照來廳查驗者、固屬甚多、而延未繳納及呈請緩期者、亦復不少、當此商民交困之時、若不特予寬假、殊非維持之意、茲由本月二十六日起、至七月二十六日止、再行展期三個月、以示體恤、倘仍不呈驗、即撤銷礦權不再展緩、仰各該縣長、轉飭各礦商知照云云、

統一度量衡步驟
米突法、尺貫法、抑併用
尙待實地調查班之報告

【長春專電】滿洲國之度量衡制度、種類從來極其複雜、實業部、工商司、有鑒於此、計劃統一度量衡制度、採用萬國米突法、或暫用尺貫法、將來經過適當、時期改爲米突法或採前項兩法併用、亦未可知、惟該三法正在鋭意研究中、爲明瞭現在各商民習慣法、及蒐集其參考資料計、最近即派調查班五名、赴各鐵路沿線之各縣、實地詳細調查、各地度量衡情形、閏月內即可出發云、

十七日午前離哈西行

【哈爾濱專電】國聯調查團滯留哈市日程、現已決定、留哈九日、于十七日午前專車離哈、前往齊齊哈爾、再由洮昂鐵路南旋、途中似在洮南亦須住宿一宵、

醫院新限制

奉天市長閻傳紱、現爲愼重民命起見、特飭該署衛生課、對於設備簡陋之醫院、嚴加取締、首由新設者着手、次行取締已設者、凡稱醫院者、須有合格醫士二名、藥劑士一名、看護婦五名、病室五間、否則應改爲藥社、診療所、或停業云、

衛生隊新記章

奉天省會警察局將所屬十一分局區域內衛生隊改組、業已完成、飭即照章服務、並製發一種新記章、爲官警佩帶、或爲長方銅質紅地金邊藍字云、

天氣豫報

五月十二日 曇 南西風

十一日之溫度 平均 十二度五 最高 二十二度五 最低 七度三

刀匪敗走山鎮危而復安 通化城指日克復

大刀匪自佔領柳河後、繼續進擊、于軍於十日午前大敗於下水道子、北山城子朝不保夕、各節、已詳昨報、茲據續訊、于軍雖曾退却、然旋大舉反擊、結果大收勝利、匪方遺屍七十餘具而逃、加以靖安游擊隊及王殿忠軍、亦均於十日晚完成戰鬪佈置、決于今十一日用飛行機爆擊柳河、豫定十二日即可克復通化云、

瀋陽縣頒民團鈐記

瀋陽縣長謝桐森、以各區民團業經飭令遵照新條例編制完成、自衛地面、自應發給各該區分團鈐記、以資信守、乃由刊製木質鈐記九棵、文曰『瀋陽縣第□區鄉團 分團部鈐記』、於十日頒發各分團啓用云、

王廠長延期接任

奉天電燈廠廠長、經省政府改委王聘之接充一節、已誌前報、王氏原定于十日接任、刻因染存微恙、須延緩一二日、並聞各課人員、概行仍舊、惟營業李代課長、擬辭職他就云

瀋水小新聞

拐騙被捕
大北關火神廟胡同住有王子安者、係北城人、因無正業、每日往各鄉親家拐騙、藉資生活、詎於十日此在李姓家騙行之際、被巡警瞥見、即將捕獲云、

賣菜丟欵
大西關五斗居南胡同、住有吳某者向挑八股繩賣靑菜、藉資生活、十日早六時餘、因往東行販菜之際、途中一時不愼、致將所帶之現洋票及奉票、共三百餘元丟失、當時查找無著、只認倒黴而已、

車夫挨打
大西邊門外達費里南胡同、住有劉子和者、係山東人、向以拉人車藉資餬口、十日下午四時、由南關拉坐客、往日站因多索車資、致觸坐客之怒、即時下車掌頰數下、後經人勸說、各不相下、双方往警所理論云、

車翻人仰
大東關大什字街圖書館門前、於十一日上午八時、有一少婦乘座洋車、行至該處、洋車夫因一時不愼、將車拉翻、少婦由上仰面朝天摔下、後該少婦立起將車夫大打一番、經人勸解、始罷伸車而去云、

桃之夭夭
小西邊門外皇寺後綱維里住戶李某、膝下一女、名喚容子、年十八歲、未經字人、在某煙捲公司爲女工、因情竇早開、曾與附近某浮浪子勾引成姦、已查覺、責斥甚嚴、女恐久則生變、且以個人珠胎暗結、乃與情人計議妥協、竟于九日晚飯後無踪、與附近其情人双飛、家人現正在探尋下落云、

弄槍傷妻
城北閻家溝村住戶文仲三、於月之十日、在家中戲弄自衛槍、誤將其妻之頭部擊傷甚重、當即僱人抬送城內施醫院調治、性命殆將難保云、

草舖失火
大北邊門外李家草料舖、於十日下午五時、不知因何、草堆起火、幸經同院多人竭力用水潑救始滅、計燒去乾草百餘捆云、

捧傷乘客
於昨十日上午一時許、有阜通汽車、由日站行駛至大西邊門、車未站穩、有乘客趙義林年二十七歲、由車跳下、車掌阻止不聽、致將左腕頭部均摔傷甚重、當經崗警、將其送往醫院調治云、

警局催換車牌 倘再逾限即處罰

奉天省會警察局、現查以前各種車牌、諸多淩亂、曾經本局另編牌號、重新製發、并佈告週知、在案、乃實行迄今、已逾兩月、其來局請領新牌者固屬甚多、而故意延宕者、亦不緣、兩利相務、倘再逾限、即行禁止通行、并予以相當處罰、不再姑寬、除飭屬嚴查外、合行佈告、各事主、一經遵照勿違、其有私自改造車牌、未經本局註冊者、定即一律取締云

榆關形勢緊張 便衣隊漸活動

據路方消息、張學良之直系軍隊陸軍第九旅何柱國部、向駐守華滿國境之山海關地方、近忽嚴形警戒、並對奉山路到抵該地之列車旅客等、施行嚴重之盤詰、一方駐守昌黎灤州等地之華軍、正在赶事調遣、其形勢頗爲緊張、同時潛伏關外之便衣隊、亦漸呈活動云、

東邊各叛黨來歸者 寬免不究既往 否則一律澈底討伐

奉天省長臧式毅、警備司令于芷山、現查東邊匪亂、大多一般亂黨煽惑之所致、其中亦不少受人脅迫誘惑、亟應從速反省、自拔來歸、概予寬免、不究既往、倘仍怙惡不悛、甘心叛變者、定即一律澈底討伐、昨日共同發出佈告云、爲佈告事、照得東邊各縣地方、中外雜處、治安問題、極關重要、去秋省垣事變發生、深慮影響東邊、當經嚴飭各該地方官長督飭軍警協力維持、迄今七月之久、閭閻安堵、市廛不驚、每念功勤、時用嘉歎、前以遼西匪盛、調隊往剿、東邊各縣駐軍較少、亂黨遂乘機潛入、多方鼓惑、致將駐桓仁步兵第一團團長唐聚五、煽動兵變、並假借木司令及廖團長名義、捏發佈告、私相號召勾結地方無識警察、及失業無歸之人、亦多藉術依附、居心叵測、圖謀不軌、一至此極、殊堪痛恨、本省長司令、捍衛地方、責無旁貸、旣須刑亂用重、亦不忍不敎而誅、該團長等、敢於稱兵倡亂、危害地方、咎有應得、自難曲宥、其有利用機會、從中勾結煽動者、不問其爲何人、亦必一律從嚴拿辦、惟各軍部隊、及地方警團、維持地方、具有成績、豈肯甘心叛變、其爲受人脅迫誘惑、不問可知、應即從速去省、自拔來歸、本省長司令、概予寬免、不究既往、倘仍怙惡不悛、甘心叛變、自必不論首從、一律澈底討伐、時屬春融、東作方急、若因地方不靖、誤及耕耘、使地方小民、無一生路、則其咎由誰尸之、各該縣長、守土有責、尤應妥爲撫慰、弭患無形、務使東邊各縣、仍爲安靖之土、本省長司令、有厚望焉、切切此佈云云、

帮匪近擾蘇家屯 經警捕獲匪徒六名

瀋陽縣警務局于十一日早八時許、據所屬蘇家屯警察第四分局長崔德彰電話報稱、于十日下午六時許在該區屬五淨營子地方、突然出發匪首寶勝、帶同大帮胡匪、大肆騷擾、當經警察大隊副率領所屬、令同民團等、即時往剿、當即互相射擊、旋因警方人多、將匪帮圍困核心、即時捕獲匪徒六人、其餘匪衆已經遠颺、訊據該匪等供稱、報字爲小白龍、北海人山、鄭廣復、鄭恩倫、等五人、餘一匪尙未吐露名號、現在官立堡地方寄押中、聞定日內送城訊辦、復聞該匪帮已向小蘇家屯竄去云、

商埠八分局調動分所長

商埠第八分局、頃調三經路分所長戴慶林、爲市場南分所長、所遺三經路分所長、則調市場南分所長馬新泉接任、兩所長昨已到所接事、按該戴慶林分所長、對於勤務、頗爲認眞、故該地帶商民、稱慶得人云、

關內東北軍隊實行開始裁編

昨據北平來人所云、關內東北軍、因不發薪之故、近來逃亡者甚多、各旅多半缺額、且南北苑駐兵之場所、搶案日有所聞、附近商號、殆遭一空、軍紀蕩然、民怨鼎騰、張學良鑒於若長此以往、殊非一完善辦法、經核議之結果、並無他策、唯有裁兵、大約以一營、裁爲一連、現已開始實行、裁編後尙須減薪、不但陸軍、且憲兵亦行裁編、各被裁之人員出關者甚多、均擬報效新國家云、

取締中街攤床

城內中街、商賈雲集、街旁小販林立、旣妨交通、且碍觀瞻、爰由官署規定、各小販攤床、均須呈請許可、由官署酌發許可証、以資限制、並飭警對於無証小販、取締在路旁擺設云、

李司令由安鳳返

【鳳城】陸軍步兵第一旅李壽山司令、日前率隊由莊來鳳、已誌本報、該司令下車伊始、即赴安東辦理要公、茲已公畢、乃於九日午後一時乘車返鳳、各界赴驛迎迓者、殊不乏人云、又自李司令來攝鳳邑、一般匪徒、大行斂跡、市民幸有干城、無不額手稱慶、而李司令設施周密、無微不至、近恐宵小潛入市街、擾亂治安、乃於五日張貼佈告、凡煙賭花會概行禁止、倘或違犯、立逮不貸、以淸匪源而維治安云、

學生請領車牌 須學校証明

省會警察局、現以爲優待學生通學起見、曾經規定學生請領自行車牌、減收半價、乃近來每有冒充學生、希圖減納者、殊碍捐收、特於十日、飭該管人員、嗣後學生請領車牌、須有學校證明、否者概按普通定章徵收云、

商團出動不確

近因東邊地帶刀匪猖獗當局爲早日肅淸計、已經派遣靖安游擊隊出動、協剿各節、已誌本報、至前傳商團一部、隨同出發各節、經即詢及關係方面、該稱、爲保本城治安計、並無是項計畫、隨軍出動說不確云、

徐家堡子匪訊

【鳳城】據中區徐家堡子、（距城十餘里）來人云、於月之六日、該村突現胡匪四五十人、持鎗者廿餘名、餘皆赤手空拳、頗不整齊、當至村會、勒捐一千五百元、限期交納、否則予以不便、該村村長即於是日赴城中報告滿日官憲、派隊痛剿、以除匪患、諒此跳梁小醜、定難得逞云、

何課員代理課長

【鳳城】警務局總務課長于庚田氏、自升任警察大隊附以來、迄已多日、所遺課長一席、關係重要、未便久懸、當經郭局長委總務課員何向岩君暫行代理、查何君久膺警官、歷充科長、此番駕輕就熟、定能勝任愉快云、

實業局併合一科

【通遼】居文楷實業局長、爲節儉開銷、設科長一人、科員二人、局長月支一百元、課長六十、課員四十、僱員二十五、三人共七十五圓、公役厨夫、月支十四元、[illegible]以輕地方担負云、

三六橋等籌備設立仁濟協會

前淸遺老三六橋及攝江憲治等、擬在奉天組織滿洲仁濟協會、設立醫院研究醫學普及衛生、並擬推廣於新京哈爾濱吉林各要地、現已具呈民政部請予立案矣、

趙院長來奉任務 接任省長說

立法院長趙欣伯、于十日來奉、已誌本報、茲據關係方面傳說、趙院長來奉任務、係接任奉天省長之職、究竟確否、尙待實証、

警務廳委任督察官長

奉天警務廳、自成立後、對於各項警務、極力整頓、三谷廳長、以該廳督察官長一席、關係重要、特委任久充高等警官之徐偉儒氏接充、徐氏在警界頗有賢名、滿洲人士、知者頗多、今任斯職、對於警務必有一番更新云、

財廳裁餘人員送民廳十二名

財政廳長趙鵬第、向省公署二次請准將裁餘人員送總務民政兩廳後、乃將高靜珊、于靜忱、李振林、張雨時、儲永奇、劉秉城等十二名、備文送交民政廳酌量委用云、

印花漏稅罰法一元至百元

財政廳長趙鵬第、以印花漏稅處罰商民向屬極嚴、罰欵額每超至數千元、殊非体恤商艱之道、玆呈准省署、對於上項罰法、限定一元至一百元爲止、不得超過、飭令各縣稅局遵照云、

民槍槍証費 每紙大洋一元

財政廳現將民槍槍証、重行印製、并規定每紙收工本費大洋一元、除分發各縣公署遵照外、并附令轉飭人民一體知照云、

興安局組織表

興安局
- 總務處
  - 總務科——庶務、人事、翻譯
  - 會計科——會計、備用
  - 調查科——南部、北部
- 政務處
  - 地方科——行政、財務、土木
  - 蒙務科——業務、會務
  - 警務科——警務、衛生
  - 文教科——教育、宗教
- 勸業處
  - 畜產科
  - 農鑛科
  - 工商科

江省官銀駐奉分號由中央銀行接收

小南門裡黑龍江官銀號駐奉分號、將由中央銀行接收、有改爲分行之說、該號昨已停止辦公、刻正辦理一切交代事宜云、

全省漁業之近況

奉天全省漁業、向無詳確數目、茲據實業廳最近調查省境計有漁區十八處、漁船五百六十隻、業漁者三千九百六十餘人、每年產魚四百五十三萬八千九百斤、現已呈報省公署備查云、

警局遵令戒嚴 晚八時不准通行

【鳳城】暫編陸軍步兵第一旅李壽山司令、蒞鳳剿匪、兩月於玆、前後十餘戰、戰無不勝、攻無不取、大股匪人、望風遠匿、小股匪徒、追擊迨盡、以致閭境安然、高枕無憂、前爲脫換軍衣率隊來鳳、藉作休息、復恐不逞之徒、藉端招搖、紊亂治安、更以職責攸關、不容緘默、乃於日昨通令警務局轉知市民、限晚八時、禁止通行、以利防務而維治安、警務局局長郭氏准此、已出示佈告、一體週知云、

何隊長詰誡市民

【鳳城】何成獻隊長所統之警察隊、已於五月一日改編完竣、大隊部設於八連舊址、各中隊除分駐各地外、並隨時派隊游擊、以除匪患、茲爲詰誡市民起見、佈告週知、共計五條、大意謂一、煙賭爲害、禍莫大焉、欲治安之實現、非嚴禁煙賭、難收功效、二、關於傷風敗俗以及種種不良之習慣、又宜締出、三、各旅店如遇素不相識之旅客、宜詳加盤查、方得留宿、如有行跡可疑之客人、應隨行報告本部、四、本部官員長警如有違法事宜、希爾商民來部舉發、以肅官箴、五、凡本部官員長警購買物品、宜公買公賣、而商民不得故抬高價、違者重辦、其他關於種種違法事宜、即時掃除、以維治安云、

日軍醫組織施療所

【通遼】縣署准憲兵隊函知、日本軍醫官、陸續來通、組設施療所、藉施仁術、救治病痛、於星期一二兩日、實行施療、上午九時起、下午四時止、先行佈告、俾衆週知、並通知各機關、屆期參觀云、

警局設三課

【通遼】警務局長馬慶九、因公事繁多、設總務、行政、司法三課、課長一人、課員廿七人、僱員九人、督察員一人、教練員一人、公役七人、差遣隊長二人、馬步巡長各一人、隨從四人、其餘分局另有預算云、

財務局預算

【通遼】財務局長李鑑淸、預算課長二人、課員六人、四人月支四十元、二人支三十元、僱員六人、四人月二十四、二人支二十元、工役三人、巡查八人、月支十二十五元云、

批示

◎實業廳（十日）

▲尙志 呈請發還許可証及礦圖照因事變遺失俟新照製成再行補發仰即知照

▲佟玉書代理佟莊堂 呈緩期驗照由批姑准緩期一個月屆期呈驗

▲荀明勳 呈更正礦圖並附道距離表由批應即往勘以明眞相仰交查勘費大洋五十元

▲王國林 呈請緩期驗明由批姑准展期二個月屆期呈驗勿交查勘費大洋五十元延

◎教育廳（十日）

▲合興久 呈請撥發前省立第七小學校積欠米欵由批該校所欠米欵該校自行淸理請廳發給礙難照准

◎高等法院（十日）

▲關樹勛 呈與付俊鈴因借涉訟不服開厚分庭拍賣庭議提起報告由批仰候調卷核辦

◎省會警察局（十日）

▲新新瀛車行 請發車片並驗証以便納捐由批仰候令行該管第一分局查明呈復再奪

◎市政公署（十日）

▲李松齡 呈請建築許可証由批查拆毀之程度未逾二分之一與規定相符應予照准

▲郭連陞 呈請啓封空房由批該民代陶菊英請啓封空房究竟有無假冒候查明再奪

▲高鳳鳴劉濬淸 呈請啓封空房由批業經查實准予啓封仰即取具切結呈署以憑啓封

◎商埠局（九日）

▲劉品三 呈請發給商埠地照由批業經省署請中央印發在案迄未頒行到局候頒到再奪

▲王廣印 呈爲請退還前租瀋陽公園地號由批所請退還應予照准租價房捐更名由批准租價繳淸即於月四質底止租可也

▲佟占魁 呈請房捐更名由批業經派員往查確係雙方同意應准更名仰還照納捐可也

◎瀋陽縣公署（十日）

▲唐廣利 呈報被匪燒燬房間糧石大照戶管查由批候該管分局澈查呈覆請以便核奪

▲喻佐紹譚餘九 呈爲違批靜候查辦無期仍懸傳案追究以免逍遙法外由批此案業已飭令五分局詳查在案迄未查復除令催外並候嚴究仰即知照

大連市信濃町四四

招募各埠

勾引新京守備隊 叛變未遂被拿獲
主犯槍斃…重賞舉發兵士

【長春】新京鐵道守備隊兵士王錫九、前數日曾行逃跑、暗至農安投入匪幫後、於日前來京、勾通守備隊四連兵士李振五、六連兵士米少五等、實行叛變、擬於二二日在京起事并擬將連長槍斃、幸當時該隊兵士楊起鳳、於八日下午四時半聞訊之下、急速報告營長、晤將勾引主犯王錫九、四連李振五、六連米五三人捕獲、於當日下午五時綁赴新京西大佛寺槍決、將猶疑犯人王相臣郭某等、二人看押、其後營長賞報告者楊起鳳大洋二十元、金璧東司令賞四十元、被斃者三人之餉、亦全賞與、同時提升連長云、

民政部將甄別公安職員

【長春】滿洲國家、既本民意建設、所有文武官吏、自應加以考核、以免濫竽充數、茲者首都民政部有鑒及此、擬於本月中旬起、自首都警察以及各省市縣警察官吏警士等各等級、均經加以考試、以資甄別而核去留云、

大每施療班 來滿免費治療

【長春】日本大阪每日新聞社慈善團、爲慶祝大滿洲國創成起見、特組織巡回病院施療班、派往滿洲國各地、免費治病及種痘、茲悉該班已於日前來新京、設於城內大經路長春市公安局警士教練所內、定於本月十一日至十四日止、每日午前九時至午後三時、開始施診、無論男女老少、均可前往云、

國務院訂正全國各機關辦公時間

【長春】國務院近以新國家成立以來、所有全國各機關辦公時間、均應另行規定、以昭劃一、茲經改訂辦公時間表式、分發各機關令行遵照、茲將新訂各機關辦公時間照錄如下、

	上午上班	上午下班	下午上班	下午下班
三月一日起六月三十日止	九	一二	二	五
七月一日起八月卅一日止	八	一二		
九月一日起十月卅一日止	九			二
十一月一日起翌年二月末止	十			五

此外凡各機關職員、除假日及星期等日休息外、七月至八月間、尙有休假二十日、但遇特殊情形者、得於其他日期中准給之云、

因錢法毛荒 令定乘車價格

【長春】新京特別市市政公署、近以本市各種車輛載送乘客向無一定價格、因而夥資兩方、時起爭論、且値此錢法毛荒聲中、亟應劃定乘客價格、以昭公允、是以特於日昨訓令本市公安局、按段規定價格呈報、以資核定云、

孫縣長誥誡僚屬
兼潔自勵謹愼從公 端其趨向猛往直前

【海城】本縣縣長孫文敷氏、久事政海、歷任要職、自被委來守斯土、雖受命於兵馬倥偬之時、仍力持鎭靜、應付裕如、四民得以安居、百業賴以復興、此皆孫氏維持之力也、孫縣長以爲治國必先齊家、化外必先整內、故於前八日招集所屬、作沉痛之演說、略謂本縣長作事有年、稍有經驗、對於各人員之利弊、無不洞悉、大凡物先朽而後蟲生之、國自亂而後人代之、願諸君從今以後、廉潔自勵、謹愼從公、以前之事、譬如昨日死、以後之事、猶如今日生、端其趨向、猛往直前、方針不變、目的必達、前途遠大、無可限量、否則利害相連、一旦事發、追悔莫及、諸君好自服務、有厚望焉、各員聞此、莫不深服意旨云、

遼陽縣署催索農戶陳欠

【海城】遼陽縣公署頃訓令各區所長、略謂地方財政之收入、厥惟各鄉之地賦爲大宗、以及各機關之一切之設施建築、以及各機關人員之薪金、無往而非地賦是賴、但以事變之故、金融困窘、閭閻屬爲甚、但一般之農戶、不限於經濟、而所遲迴觀望不完納課賦者、亦屬多數、故須嚴向追索、以資維持地方之治安、否則！不但地方之設施、無欵可籌、即各界服務之人員、如不從速發薪、亦恐有意外之發生、地方之治安、何得而維繫乎、是故仰即嚴索勿忽、苟有鄉痞違抗、而不完納者、即行捉送來署核辦云、

召集各分局長 會議地方事宜

【梨樹】本邑益倉參事、與警務局長李慶善、前數月通令區分局長、於五月五日來縣會議、至期雖細雨濛濛、所屬九區各分局長均皆齊到上午十二點開會、列席者益倉參事、警務局長司法課長、九區各分局長、並有憲兵伍長數餘人、所討論者、一製造門牌案、調查城裡戶口案、與兵器之調查、及登記者、或全部沒收、子彈確實便用案、每次剿匪後報告該地戶之被害程度案、警務局職員全體着用制服案、訓練所復活案、三江口敷設電話案、警察隊分地駐防案、警務局長每朝點名及對長官實行敬禮案、執勤中不時嚴禁、因私外出案、各區現在點電燈戶數案、本局提出屬於總縣者、領餉手續案、飭辦各事不得積壓案、車牌辦理情形案、嚴守軍紀風紀案、各局隊不准缺額案、屬於行政者、調查戶口、以清盜源案、補修遼河堤壩案、辦理衛生案、修理道路案、調查醫生案、栽種樹株案、屬於司法者、查拿烟賭嗎啡及游民案、對於各方辦案、妥加協助案、以上各案、均關重要、各局隊應愼速奉行、不得視爲具文、致干咎責云、

商會佈告 事變後花費

【懷德】自去歲事變發生、趙縣長秉城潛逃、汲局長領兵出亡、地面治安、無人維持、幸經商會長李廷文、農會長畢樹勳、及士紳籍存綱趙翰卿等竭力維持、而各界得享安寧、然而種種花費、爲數甚鉅、均由商會墊辦、約共九千餘元、刻新國建立、地面漸次恢復、此項債務急宜清理、除商家應攤六千元外、餘者應按民戶均攤、以清手續、現已將各種花銷開列清單佈告週知矣、

追悼陣亡胡隊長

【北鎭】公安分隊長胡玉臣、於前二日與匪接仗、中彈斃命、已誌本報、茲因該隊長忠勇可嘉、將靈柩寄大南門外、於昨五日高搭靈棚、鼓樂喧天、警隊士兵各官長等、齊赴南門外在靈前拈香焚紙、共同致祭、以追悼亡魂、並擬開始募欵、以便優恤云、

擬開建國紀念聯運會

【瓦房店】滿洲國之建設、業已多日、茲爲紀念起見、由滿蒙体育協會主辦之下、本埠擬辦日滿聯合運動大會、因之招集双方當道協議結果、定於陽歷五月十四日在埠內公學堂運動塲舉行運動、居時當有一番盛況云、

清匪辦法
保衛團管理處

【吉林】全省保衛團管理處、茲查現値時局未靖、伏莽潛滋、萑苻遍地、槍掠焚殺、恣意横行、蹂躪所至、民不堪命、近聞多數股匪、利用土著痞棍、爲虎作倀、煽誘團隊、牽制剿捕、致團防脆弱、匪勢益張、攻城略鎭、警報頻仍、若不早爲遏止、而安閭閻、茲特電令各縣長督率公安局長保衛總團長、於審籌防剿中、對於土著痞棍勾誘警團尤應注意、明查暗訪、護有通匪、及煽惑實據者、即行逮捕法辦、並仰不時傳集所屬、剴切誥誡、曉以大義、毋爲所愚、仍一面嚴密偵查、遇有與痞棍往來者、隨時加以取締、庶幾正本清源、捍衛可圖、盜氛有戢云、▲

梁主任携眷回里

【吉林】省立女子中學教務主任梁孟橋、籍隸賓縣、茲因家中客歲遭遇兵匪之災、並爲老母臥病在床、急須歸里省視料理一切、特向學校、函請長假、携眷回歸賓縣、▲

防匪修城壕

【懷德】本縣地處邊陲、每當青紗帳起胡匪猖獗、自九一八事變後、胡匪圍城、幸經警團防堵、修築圍壕、而保無虞、本邑各法團茲以防務吃緊、轉瞬青紗帳起、爲未雨綢繆、便於防匪計、擬修堅固城壕、議決寬八尺深八尺、現已開始工作矣、

司令官除暴安民

【岔河】岔站自事變以來市面頗稱不穩、商民莫不驚慌失色、雖有特區及地方六區公安局之力加維持、但商民已成驚弓之鳥、扶老携幼而他往者、絡繹不絕、日前自農安竄來李海青軍一部、集合岔站、乘兵力單薄之際、意圖襲擊、當被尹團堵擊、竄至長春嶺一帶地方盤據、尹團跟踪追擊、正相持未決間、幸遼警備司令官張海鵬氏率四支隊官兵約二萬餘名、於本月七日到岔站、分駐本站及四鄉、布置森嚴、李海青軍聞風遠颺、張司令官鑒於地方既經安謐、立即召集農商、團體討論善後、市面既稱平靖、各商民應即照常營業、商民方無恐慌、各安生業、頓現平穩景象、全賴張公司令官計劃合法、防範周密有以致之、兼以治軍有方、紀律嚴明、部屬公買公賣、雞犬不驚、是以商民無不感戴云、

一中檢查學生書籍

【吉林】省立第一中學校校長金鑄九氏、以該校學生、近來增加甚多、內中恐有無知之生、發生意外、昨特親自檢查校中各學生之書籍、有無反動書籍、以免發生危險、並對各學生、曉以謹愼讀書、勿受欺騙云、

曉諭爲匪人民改悔自新 擬定投誠八辦法

【連山】錦西當局、澈底澄清匪人起見、特用感化辦法、以期改悔向善、而免自貽伊戚、日昨曾貼佈告、使其投誠、自佈告後、該縣匪徒、當有自新之效、決無蔓延之虞、茲將所擬自新辦法八項、摘錄於下、

一、各縣警團及良民、因此變亂、設入匪途者、如能悔向善携械投誠、均准自新、不究既往、

二、所有悔過投誠者、應携同家屬、及親戚二人以上之保證、至就近警察機關、報名繳械、分別登記、呈由縣公署查訊明確、取具保結、並發給投誠自新保證書、以便安度、

三、依前規定、繳案之槍械、如確係投誠人所有、准其無償領回、否則即由縣查明、官有民有、分別發還亦不收價、

四、發還之槍械、應造册呈報省署備查、

五、投誠者、自有之馬匹、准予安還、其掠自人民者、應由縣佈招領、倘無主認領、即沒收交價充公、

六、依本辦法、交價充公之款、應由縣彙案、呈請核銷、

七、自新保結證書、應依規定式樣塡寫、除發給投誠者收執、及留縣存留外、應將繳核一聯、呈報省署查核、

八、本辦法、自佈告之日施行、

熙省長由京歸來

【吉林】熙省長於月之一日入京、參列國務會議、嗣因國聯調查團到京、並爲列席、本星期一國務會議、延未歸來、茲在京公畢、於十一日旋吉、▲

日視察團來吉

【吉林】日本大阪北區教育視察團、校長山崎信夫等八人、於十日午由新京來吉、經商埠日小學校校長木村緝氏、引導接待、參觀各處、旋於即晚離吉赴哈、▲

實業部派員調查實業

【吉林】新京實業部、茲派部員滿日各四員、於日前來吉、調查實業、關於農林漁牧、工商礦業逐一調查、預備統盤計畫、分別開發云、▲

公署發放新式馬車牌

【洮南】縣署爲便於管理市內馬車、及稽查月捐起見、製發新式車牌、以資識別、凡本市馬車戶、均應遵守、此項新式車牌、係鐵質燒藍磁地、白字號碼、用阿拉伯文元號起挨次發放、凡本市營業車主統限於本年四月三十日以前、到本署市政科報請具領新式車牌隨即訂於車廂後邊、不得挪移違則處罰、各車主於請領車牌時、均須取具商保、或殷實住戶保一家、自此次發放新牌後各車主應納各項捐費、限於每月十日以前照繳、逾期即傳追原保償付、並處罰之、凡馬車業主、如有轉兌出售情事、雙方均須到縣報明、挂條更名、不另收費、違則懲罰、車主如有新添車輛、須先期到署領塡聲請書、發給營業証、方許營業、違則罰辦、又本市自用馬車、亦須到縣釘掛自用車牌、僅繳工本費、免收月捐、此項車牌每片收工費現大洋五角無論營業車或自用車、一律照繳、凡營業車主、如有違犯本辦法之一者、處二元以上十元以下之罰金、本辦法自本年四月十五日頒布施行、此辦法車主均應保存勿損、如扯毀遺棄、查出罰懲、

戴縣長會議防務

【西安】縣長戴蓮溪氏、以新國建成、時局初定、一般能保衛地方者、必須使之明白責任之所在、而免有所誤解、於月之九日在西安縣公署內、召集警務局長李耀珊、公安大隊長吳竹泉、十一騎中隊長蔡榮久、公安步二十三中隊長莊恩山、游擊隊長李國梁、警察第一區分局長田錫侯、消防隊長張香九、追擊砲中隊長王明德等人員到場、曉以大義、責任職務、對於地方治安上、須克盡天職、勿信謠言、決對服從有功者必賞、有過者必罰、訓誡至一小時後、方始散會云、

劉總隊長裁汰冗員

【樺甸】縣保衛總隊長劉占林、已於月之一日、正式接收鈴記視事等情、即載昨報、氏接篆後、視查前任張隊長、措置咸宜、所有一切布置、一仍舊貫、惟因値緝員助理員等額外名目頗多、故於月之二日決定、一律裁汰、勒令各入本伍、以厚兵力、業於日昨通令遵照云、

…下接第六面…

地檢廳定期焚燬違禁物

【長春】新京地方法院、昨致本報公函、略謂該院歷年所收各種違禁案件、僞數甚夥、擬定本月十五日、悉數焚毀、請屆時派員參觀云云、

大股胡匪竄入埠南

【營口】年荒歲歉、百物昂貴、宵小挺而走險者、屢見不鮮、以致盜賊峯起、股匪披猖、埠南三道溝村、於九日午、突有胡匪卅餘名、乘船落碇、登陸後遂向東南竄去、不知那塊土、又遭搶掠云、

王司令晉省

【涉城】駐營川奉天暫編陸軍第一旅長王殿忠麾下爲報告防區剿匪經過、乃于今九日午後三時、乘滿鐵車由營過境晉省矣、

股匪百五十餘名 迫近輯安

【海城】岫岩八日夜急電話訊、匪賊約百五十餘、迫臨輯安、形勢危急、故城內頓陷混亂狀態、城內居民、皆逃往它處避難、日警官巡捕等五十名立即出動、並電報安東日軍部急往援助中云、

寬甸縣匪後餘聞
違法警官劣紳押送警署

【海城】岫岩九日夜電話、月前奉令前往寬甸縣剿匪後該隊長對於非法警官以及土豪劣紳、力使剷除、一面勸令農民安居耕耘、免悞農事、聞昨(八)日該隊長將寬城非法警察大隊長韓警詡、及萬子濤士紳王冠五、連長魏樹德等八名、特派隊兵四名、押解遼安市警署訊辦云、

押花會老翁懸梁

【海城】城西南二里許荒嶺子某老翁於十日赴臼站附近某處押會、幸盈得大洋廿元、翁伸手去取之際、爲團衆强搶無餘、翁氣忿之下、乃赴西門外樹林、投繩上弔、幸遇救未死、旋爲縣警局聞訊、立派警隊廿名、馳赴會局處張網包圍、當塲拿獲賭犯九名、一并帶局訊辦中、

醜孀婦央人遮醜 栗小虎懶度春風

【海城】縣北劉二堡東村有栗小虎者、家道小康、中年喪偶、憑媒說妥西街某姓孀婦爲繼室、事先由栗小虎自己看妥、孰料該孀婦奇醜不堪、另以他人代庖、小不知也、花燭之夕、栗始知爲人所愚、乃潛至他處、聲明不能與此婦共宿、後經人說合、當栗小虎給與該婦大洋廿元、此婚作爲罷論、

官帖毛荒聲中 請禁搗把

【長春】市公安局頃准財長永衡官銀分號函開、略謂欵號因恐錢法毛荒、乃在金融市塲每日按照公平價格出售鈔票、以供市面之要需而謀金融之整頓、不圖近聞商家多有不在市塲交易、竟高抬價格、暗中搗賣、長此以往不加取締、對於整頓前途、殊爲一大障礙、爲此函請貴局從嚴查、以重金融而資整頓等、頃聞公安局現已飭令所屬嚴行查禁以重錢法云、

警團換防途中 拿獲匪首一名
鄭子廷自投羅網

【海城】頃據遼陽確訊、遼鷄冠山剿匪之警團一部、曾於前七日回遼換防、途經羅大台村、適當午餐、有匪首鄭子廷者、惡貫滿盈、自投羅網、率其匪徒二人、來此村追索捐欵、不意竟被該團瞥見、有識之者當即蜂擁捉獲、於九日午後四時、始押解遼城、暫入監獄、候審再奪云、

刼房腐豆 孟某損失耳朶一枚

【海城】城北六十五里之孟家水口村、孟豆腐房家、突於月之六日夜十時、闖入胡匪二名、一持三八式步槍、一持丈許木棒威逼家主孟魁福、索取財務、孟某祇以豆付房爲生、焉有存欵、匪見一無所有大怒用槍將孟某擊落右耳、當即逃去、孟於次日抬赴劉二堡魏氏醫院診治云、

警察大隊肅清 京北匪氛

【長春】新京西北小雙城堡前有大批股匪、越境竄擾等情曾誌本報、嗣經鄉三區公安分局及駐長省警察大隊長張恭勳諸氏、率隊剿捕、結果匪已潰、然生擒匪人三名、斃馬各若干、其勇敢殺賊、誠堪嘉尚、茲將該隊剿匪戰況錄下、查京北小合隆鎭、於四月卅日午前三點、突有匪首稱字魔天武（即依六子）又英字四方好等、聚集七八股、率衆六百餘人、由東北方面將該鎭重重圍攻、甫臨邊壕、幸守壕警團知信尙早、遂强行抵抗、該匪等奮力猛攻激戰極烈、鎭內曹分局長、一面督隊抵抗、一面用電話請隊解圍、當時省警察隊張大隊長聞訊、立率馬步各隊二百餘名携帶迫擊砲一門、立刻出發、乃比及天明九點、已赶該鎭、乃匪徒聞信、立時衆圍、回東北逃竄、張大隊長遂奮力猛追、直至張家窩舖杜家窩舖、該匪等據險頑抗、張大隊長督隊直攻、並用騎兵衝鋒、匪勢不支全數逃向西南方面、當下生擒匪胡三名、得馬若干、仍起隊尾追、翌日至王胡窩舖西屯、匪人見勢不佳、分兩股逃竄、張大隊長追向西逃者三百餘直至五間房老潘家屯將該匪包圍、當晚乘暗進攻、連得兩處村屯、匪竟衝向西南、旋向東北農安至孫家平房東北遠颺、張隊長連夜追界分、官兵忍飢、遂冒險以騎兵猛衝、該匪竟分散三股、向冬逃進、遂暫取爲路用午餐、乃將馬步各隊亦分作三股尾追、務將各股徹底剿滅俾鄉農春得行耕、現京北一帶三區被匪滋擾地方、忽見匪人遠竄、鄉民無不喜形於色、均紛紛驪牲耕種、異常踴躍云、

行市 十一日

條銀標金

倫敦銀塊現行		一七片〇分〇
全	遠卯	一七片一六分一
紐約銀塊現行		二七仙四分三
孟買銀塊現行		五五留比一六分三

上海標金

	午前	午後
開行	七三一、三	七二八、三
下市	七二九、一	……
大價	七三一、七	……
小價	七二八、〇	……

中外匯兌

英美滙兌	三弗六七仙八分七
美日滙兌	三三弗六三仙
美國上海滙	三〇弗一六分二
上海東滙 賣	一〇七兩〇分〇
上海東滙 買	一〇六兩三分一
上海美滙 賣	三〇弗八分五
上海美滙 買	三〇弗四分三
上海英滙 賣	一先七片一六分一五
上海英滙 買	一先八片〇分〇
奉天城內滙兌	……
現洋票滙上海	一、〇〇三
現洋票滙中銀	〇、七〇三
金票滙中銀	一、〇六八
現洋票滙天津	〇、九九九
大連滙上海	七二兩八七五
大連滙上海	七二兩八五〇
	七二兩八二五
大連滙煙台	七〇兩九七五
營口滙上海	兩
安東滙上海	九四五兩〇

各地錢鈔

奉天 日站金票對現洋

	午前	午後
開行	一五二、三〇	一五一、四〇
下市	一五一、五〇	一五一、四〇
大價	一五二、三〇	一五一、四〇
小價	一五〇、八〇	一五一、三〇
交數	五〇萬	二四萬

●同現洋對金票現行

十點	六五、八〇	一點	六五、七〇
十一點	六五、六五	二點	六五、七〇
十二點	六五、七〇	三點	六五、七〇

●鈔票對現洋票

開行	……	……
大價	……	……
小價	……	……
交數		

●全現

十點	一〇三、三〇	一點	一〇三、五〇
十一點	一〇三、四五	二點	一〇三、五〇
十二點	一〇三、四〇	三點	一〇三、五〇

●城內錢鈔

現大洋換奉小洋	六〇、七〇
金票換現大洋	〇、六五七
鈔票換現大洋	一、〇三四
哈大洋換現大洋	〇、七五五
天津中交票換現洋	〇、九九九

大連 鈔票對金票（午前市）

	近卯	遠卯
開行	六七、八〇	六六、三〇
下市	六六、一五	六六、五〇
大價	六八、四五	六六、七五
小價	六七、七五	六六、一〇
交數	三、六萬	四〇萬

●同現行

（午前）		（午後）	
九點	六七、八五	一點	六六、二五
十點	六七、八五	二點	六六、二五
十一點	六六、三五	三點	六六、三五

●鈔票對小洋錢現行 一二七、三〇

●現洋對小洋錢現行 ……

安東 鎮平銀對金票

	午前	午後
近卯開	九四五、〇	九四七、〇
又下市	九四六、〇	……
遠卯開	九五〇、〇	九五二、〇
又下市	九五二、〇	……

開原 金票現洋票

	午前	午後
近卯開	……	……
又下市	……	……
遠卯開	……	……
又下市	……	……
交市	……	……

●同現行

九點	六五、五〇	一點	六五、八〇
十點	六五、八〇	二點	六五、八〇
十一點	六五、八〇	三點	六五、八〇

長春 金票對現大洋票現行 ……

●鈔票對哈大洋票現行 ……

●金票對吉官帖現行 ……

哈埠 哈大洋票對金票現行

午前		午後	
十時	五〇、六〇	二時	五一、一〇
十一時	五一、三五	三時	五一、〇〇

營口 金票對爐銀現行 ……

●鈔票對爐銀現行 ……

●爐銀對奉票現行 ……

各地豆糧

奉天 日站大豆百斤大洋價 午前開行 午後開行

	午前開行	午後開行
五月	……	……
六月	……	……
七月	……	……
八月	……	……
交數	……	……

●同午後開行 下午下市

五月	……	……
六月	……	……
七月	……	……
八月	……	……
九月	……	……
交數	……	……

●期米（滿取）一包金票價

	特等	一等
月 日	……	……
月	……	……
月 日	……	……

●城內豆糧市

大豆	一、三〇	稻子	一、三〇
豆餅	一、四五	大麥	〇、六五
豆油	一、四五	小麥	一、四五
白小豆	一、八〇	高粱	〇、九〇
紅小豆	一、七〇	包米	〇、八五
花小豆	一、六五	粳米	三、〇〇
吉豆	二、四〇	元米	一、九〇
合豆	一、三〇	小米	一、六五
青豆	一、六五	江米	三、六〇
麻豆	一、六〇	勝米	一、五〇
穀子	〇、九五	稻米	二、八〇
粳子	〇、八五	粳米	一、五〇
谷子	〇、七〇	秫米	一、三〇
麥子	〇、九〇	芝麻	四、四〇

大連 大豆（百斤鈔票價）

	午前開行	午後開行
現帶袋	五、三	五、二〇
不帶袋	……	……
五月底	五、一八	五、一八
六月底	五、二四	五、二四
七月底	五、二一	五、二一
八月底	五、三八	五、三七
九月底	五、四二	五、四五

●豆餅（壹塊鈔票價）

	午前（開行）	午後（開行）
現行	一、七三	一、七〇
五月半	一、六八	一、六八五
六月半	一、七四	一、七三
七月半	一、七五	一、七五
八月半	一、七二	一、七〇
九月半	……	……

●豆油（壹箱鈔票價）

	午前（開行）	午後（開行）
現行	一三、六〇	……
五月半	一三、六〇	一三、七〇
七月半	一三、九〇	一四、一〇

●高粱（百斤鈔票價）

	午前（開行）	午後（開行）
現行	……	……
五月底	三、〇五	三、〇九
六月底	三、〇八	三、一八
七月底	三、二一	三、二三
八月底	三、二一	三、二一
九月底	三、二四	三、二四

開原 大豆（壹斗）現洋價

	午前開行	午後開行
五月半	……	……
六月半	……	……
七月半	……	……

●高粱（全上）

	午前（開行）	午後（開行）
五月半	……	……
六月半	……	……
七月半	……	……

四平街 大豆（壹斗現洋價）

	午前開行	午後開行
五月半	……	……
六月半	……	……
七月半	……	……
八月半	……	……

●高粱（全上）

	午前（開行）	午後（開行）
五月半	……	……
六月半	……	……
七月半	……	……
八月半	……	……

公主嶺 大豆（一斗現洋價）

	午前（開行）	午後開行
五月半	……	……
六月半	……	……
七月半	……	……

●高粱（全上）

	午前（開行）	午後（開行）
五月半	……	……
六月半	……	……
七月半	……	……

長春 大豆（一石鈔票價）

	午前開行	午後（開行）
五月半	……	……
六月半	……	……
七月半	……	……

●高粱（一石鈔票價）

	午前（開行）	午後（開行）
五月半	……	……
六月半	……	……
七月半	……	……

哈埠 大豆（甬特哈洋價）

	午前開行	午後開行
五月半	〇、九七一	〇、九七五
六月半	〇、九七五	〇、九八〇
七月半	〇、九八〇	〇、九八〇

●小麥（全上）

	午前（開行）	午後（開行）
五月半	一、七一〇	……
六月半	一、七三〇	……
七月半	一、七四五	……

國外商品

●美國錦花（圓 錢）（跌）

五月卯	五、五三
七月卯	五、六三
十月卯	五、八七
十二月卯	六、〇三
一月卯	六、一〇
三月卯	六、一五
現行	五、七二

●印度綿花（圓 錢）（跌）

羅吉印	留比 分
謀拉印	留比 分
高魯印	留比 分

●大阪期綿線行（棄捆金票價）

	午前（開行）	午後（開行）
五月底	一二三、八〇	一二三、九〇
六月底	一二六、九〇	一二六、五〇
七月底	一二八、七〇	一二八、八〇
八月底	一三一、三〇	一三一、九〇
九月底	一三二、七〇	一三二、八〇
十月底	一三三、〇〇	一三三、〇〇
十一月底	一三三、五〇	一三四、〇〇

●大阪綿布錢現行

龍G	四、五〇	龍島
軍人	五、八五	瘋動
顏細	三、二五	麻細
白羊		

●神戶豆餅

五月底	二、五六	
六月底	二、六四	
七月底		
八月底		
九月底		

電話 八三六二番 振替大連四四九七番 代理店

連濱新聞彙誌

▲曹族俄人去滬【大連】國際聯盟附屬南森國際事務所（譯音）於哈爾濱招募營魯士族俄人之伯利移民團三百五十餘名，由上海事務所主任潤耶諾德氏（譯音）率領，四日早八時由北滿抵連，即在大連丸船上止宿，五日早即啓碇往上海去矣云。

▲私運紹酒被獲—月之二日夜十時頃，民政署之間稅監視船，正在露西亞町海岸暗查，恰巧有一帆船，於北大山通帆船碼頭旁岸，形跡詭密，未悉所載何物當由監視船長追踪偵察，該船上一人出應，據稱名叫張根生，年四十九歲，江蘇省人，現販運紹興酒密秘來連銷售，經間稅係察明酒罈廿五個，即所謂之花雕酒，重約三石九斗許，希圖運連售賣，刻民政署間稅系現已訊明，當將現品沒收充公，並科罰金六十元，以儆效尤，現市面受金銀市價之影響，一般奸商均想行險徼倖，其中以菸酒兩種爲甚故官方對之特別警戒云。

▲國運支店長會—國際運輸會社，近鑑於滿洲新國家肇造伊始，各種業務極宜競進，刻築島專務銳意整頓，着手研究進展方法，以期能率增進，事務簡捷，並擬將職制改正及人事上亦稍有變更，一切均已刷新日督促職員力求發展之方法，於五日起特在本社召集支店長會議，計共開會三天，在前二年一月頃平田專務曾開第四次支社長會議，後即未繼續再開，此次復復召集，計出席者，爲築島專務，及野木嗣崎兩締役並日本東京大阪，中國上海天津，及滿洲各地之支長並差遣員等十六名，均行參加，將來該社業務定有特別進益云。

▲新船初次入港—本埠山縣通大三商店代理店之島谷汽船會社，乃朝鮮總督官許之航船往來於朝鮮北海道大連等處，以前即大成丸及新造之朝海丸定期航行，現企圖改善航路又託玉三井造船所建造新船一隻命名爲日本海丸，與海丸爲姊妹船，重量噸數三千七百噸，總噸數爲二千八百噸，刻已竣工，已於二日由玉三井造船所出發到彥島補充重油，再於三日出發五日抵仁川，受朝鮮總督府之檢察，復駛行來連，大約六日午後或七日黎明，即可到連，此爲第一次來連之處女入港，該船由公共審定速力爲十四英里，成績極佳，該社之朝鮮北海道大連線定期船有鮮海朝海，日本，海三隻船，往來航行，且船位華美貨艙潔淨均合於現代化，一般商旅，頗感便利，現滿洲新國初立，將來航業必更當熱熱日上矣

▲特產運出數量—本埠特產物，三日運出者計五船，乾利號（政記）運往廣東，混保豆餅一八〇〇〇枚，普通大豆，五二二八袋，黳赤小豆，一九八袋往香港者普通大豆七〇四袋混保大豆，七〇四袋，黑大豆三一〇袋二簑老丸（郵船）運往基隆者，飼料豆餅，一六五五〇枚，混保大豆，三五二袋往高雄者，混保豆餅，四〇〇〇枚，飼料豆餅，二〇〇〇枚，高糧，七二七袋往基隆者，飼料豆餅，三一、〇五〇枚，同德號（招商船）運往上海，混保大豆，一八，三〇四袋，八東洋丸（大三船）運往唐津麵子四五〇袋，混保豆餅一六，〇〇〇枚，往往之唐者混保豆餅，一五〇〇〇枚往往之汪者，麵子三〇〇〇袋，蘇子，三三八袋，混保豆餅，五〇〇〇枚，高粱三三袋，往三角者，混保豆餅四〇〇〇枚，改良大豆六〇二袋黳赤小豆，三〇〇袋，往鹿兒島者，混保大豆，三一六八袋，混保豆餅一九〇，〇〇〇，落花生，三三〇袋，白眉大豆三五〇袋，改良大豆七〇四袋高粱六九六袋，玉蜀黍三五〇袋，增利號（政記）運往上海者混保大豆，七三八七袋，青大豆，一，三三五袋，普通大豆一，七五五袋，負加爾丸（商船）於四日運往門司，混保豆餅五〇〇〇枚往下關，混保豆餅二〇〇〇枚，黳赤小豆，五〇〇袋往神戶混保豆餅六四，〇〇〇枚，混保大豆五九八四袋，白眉大豆三五〇袋，粉豆餅一〇〇〇袋，往鄰覇改良大豆三五二袋，往大阪者，混合飼料八〇〇袋，

▲馬婦指妹打虎—市外西山會香爐礁三區百廿六香戶王清連，經營木商，卅五歲，出身貧寒，尚未配婚，近在連經商略有積蓄，因以無後爲大，曾託人代爲擇偶，經于顧林李仁發二人爲其物色，有住平和街七十一番地之馬兆增之妻楊氏年廿八歲，一云有胞妹尚待字深閨，因由于李撮合，王出彩禮百七十五元，於二年前結婚夫妻間尚稱和諧，近楊氏探親其妹，對王云，彼結婚已經二載，原籍老母刻苦念我姊妹，須回平度原籍一行，王清連奈難拒絕，即給其妻小洋廿元，以作川資，詎彼姊妹，竟一去不返，乃往楊氏夫家馬兆增處探詢，見楊氏安坐屋中，不覺心中啓疑，遂復向各處偵訪，聞悉其妻，現在紅葉町對鄧盛處，已成爲正式夫婦，對係花園工人，並聽人云，楊氏姊妹專以此術行騙王清連遂即呈訴於警署，請求搜查云。

▲卍會四週紀念—大連世界紅卍字會分會，於月之六日爲該道院成立四週紀念，於上午十一時在該院舉行紀念典禮，昨日曾請全體會員，屆期前往觀禮，到會者甚衆，禮節頗爲隆重云。

▲老婦金蓮被折—市內秋月町二番地住戶曲洪賓之妻，年將花甲，双足楚楚，平時行走即覺不便，五日午前十時許，因赴王陽街菜市場購菜，行至中途王陽街三十六番地前，恰有香爐礁三區糶貨商李家升處櫃影，乘自行車，自東馳來將該婦擋倒，車由其足部衝過故將足骨軋折，當急送往附近醫院治療，恐成殘疾云。

風和日麗 賽球聲

【大連】本市近因風和日麗氣候溫明，各球隊，皆於休假之期，必約友隊競賽，以收切磋之效，因之各球場頗形忙碌中華基青約青訣賽籃球，本定借第一中學球場，繼因某種原因，改於香檳競賽，仍爲午后三時，旅順第二中學足球隊，於今（星期）日，來連遠征，約至隆華隊，於午后二時在錢鈔俱樂部球場，該二隊爲旅大之勁旅，各有相當成績，今日一場爭逐，觀衆甚形踴躍，評判已約宋子仁君担任云，樂群足球隊於星期日亦約大通隊賽於錢俱球場，時間乃俟隆華旅中賽畢，入場，商華隊約大連二中比賽於二中球場，時間爲午后四時，大連工業專門於主辦之中等校籃球大會，於日本（星期）由午前開始，於工專屋外球場內比賽，後援爲滿日社及家，又旅順工大預科生于彥昇等乘紀念休假之期組織金州勝水寺探勝團於八日赴金遊覽，在金信宿後，翌日午后二時約金州著名之尙錢隊，假南金書院球場比賽籃球，月之十日靑妖隊又約妥振源籃球隊，假卜內門球場，爲籃球比賽云。

兩運動會預誌

【大連】大連市役所主辦第六次市民陸上運動會，經滿日社之後援，已極積籌備，預定於六月五日舉行，仍在大連運動場，於昨（五）日召集委員廿八人，開協議會於市役所會議室，討論進行事項，決定參加者，凡本市內居住者，及市內專門以下各學校，實業團體，修養團體，官公衙者，銀行會社，町內會，或個人之有選手資格者，均歡迎加入，即報名日期，由五月廿五日起，可用往復明信片詳開姓名居址年齡職業及競技項目等，直接向市役所總務課報名，是日由午前時起開會云，

▲本市各學校聯合運動會，已擬定月之廿六日開會，會誌前刊，刻爲期已迫，對於籌備上催之下，並設中日委員多人，頗形忙碌，由會長小川市長督更分設七係長，吳鶴氏爲總務系長，石井氏爲宣傳系長，足立氏長會計系長，細萱氏爲接待系長，丸山氏爲會場系長，山本氏爲運動系長，預算會費需金八百元，滿洲國執政，爲提倡運動興趣，特賠滿日國旗一對，並至日派員來連參觀盛會云，

少婦吞鴉片 醫治甦生

【營口】市內一分局管界天主堂街住有劉天榮，係操馬車業者，於民十年間由救濟院領出妓女張洪喜爲室，結褵以來，琴瑟調和，惟洪來劉因別有所戀，陡生再娶之念，爲洪喜偵知，遂酷性勃發，遽萌短見，暗吞鴉片多錢，希圖自盡，幸於昨（六日）午潛赴埠外空地，有一老媪路過視見，報告警所，指往大平康里金鐸醫院，是時因經時已久，並加所吞分劑過重，已難救治，而該院竟能灌救得法，注射適宜，一將死少婦頓慶甦生，該院長堪稱濟世之名譽云，

春行冬令 天道反常

【營口】地瀕渤海，據遼河下游，每至春令，天氣不暖，本月自一日後，天氣多寒，及至三日晚間降雨，徹夜不止，翌日未晴，又降通宵，五日晨後始霽，連日北風烈烈，寒氣侵人，多著棉衣，尙且呼寒者皆是，時屆立夏，天道反常如此，春行冬令，咸謂寒暖失宜云，

教界陳欠 分期發放

【營口】本縣教育界陳欠薪公各費，經各該員之聯名籲請業有端倪，緣楊縣長俯察輿情向自委會再四陳請，經衆表決此項允由地方畝捐欵下分四期開支，是以各該員聞訊，莫不欣然色喜云，

高小添委訓導

【營口】縣立區立高小各學校，自今春開學後，每校奉令添設訓導一人，由教育局遴選委員，經縣長委任派充是職，專任管理之責，以收訓導有方之效，假此教育革新，注重道德方面，則我邑將來有好人才之希望，實自此添委訓導啓之也，爰誌之以覘厥後，

縣公安局令屬 檢查戶口

【延吉】縣公安局長鄒文韶氏，現查時屆春令檢查戶口之際，特令各區分局一體詳爲檢查戶口，並將各該區戶口詳報總局備查云，

保衛分隊 調縣駐防

【延吉】保衛總隊駐老頭溝保衛分隊，頃奉朱總隊長命令開回縣街駐防，任分隊長遵于日昨帶隊回街駐防云，

師範講習班 合併教授

【延吉】北山師範學校，原定十本學期招收師範講習科二班，茲因時局關係投考者寥寥兩班投考者只三十餘人，實難分班教授，遂于本月一日併爲一班，以節經費云，

市警局嚴查 商民戶口

【延吉】市公安局長梁學貴氏，近因本市種種謠傳甚多，爲澈底防止計，于日昨通令各分局對於界內旅店客人商民住戶之戶口，一律施以檢查，凡有親友臨時串門者，一律到該管分所報告，親友有不法行爲者，得由該商民負責云，

吉長偕林刑廳事 民廳視察員來延

【延吉】月之五日午後七點半鐘，吉林高等法院刑事廳長關榮濤，民政廳視察員李儒忱三氏，相偕來延，當寓於小樂天，並聞該二氏此次來延係視察司法及縣政云，

駱特派員來延

【延吉】省公署駱特派員于四月三十日携隨員二名未延，當下榻小樂天飯莊，聞該員來延係調查某項政務云，

四師舉行月考

【延吉】省立第四師範學校校長杜允中，因每學期舉行月考三次，以資查學生之成績優劣，刻開學已月餘，亟應考查故定於日內即舉行春季月考，以便考查成績之優良云，

麵粉落價

【延吉】近日以來，麵粉落價，老頭牌每袋由金票二元四角落至二元二角，鷄牌由二元二角五分，落至二元〇八分，花牌由二元一角五分，落至一元九角七分，考其原因，係因金票上升之故云，

市公安局發制服

【延吉】市公安局梁學貴局長，現查時値春令，天氣和暖長警尙服棉制服，多不適宜，亟應更換，以便應用，該局遂于日昨令各分局具領棉制服，俾便分着云，

市局委任督察員

【延吉】市公安局梁局長，爲外勤人員，不敷支配，特委稅世紳爲督察員，俾資輔助勤務云，

稅捐局規定 解欵辦法

【延吉】稅捐徵收局王紹先局長，近以外分局對於經徵稅欵解繳之期，因無規定辦法，故每多遲延日期，現爲慎重稅欵起見，規定每月收欵以下月十五日以前按數解送，特通知各分局卡一體遵照云，

吉田司令官來延

【延吉】駐朝鮮羅南日本陸軍吉田司令官，于昨携隨員數目乘火車由龍井村來延，當下榻日本司令部云，

成立學警 備補班

【洮南】洮邑警察教練所長許越衛氏，鑒以警察人才缺乏，勢須造就，是以擬設備補班，以資教練，班數十名，期限一月第一班招考合格者，訓練期滿即分發各區服務，繼由各區再行抽調，繼續辦理，庶幾日後全縣警察教育，即能普及，所有伙食費，擬由教練所學警薪餉每人提扣二元，計四十元，分別支配職教員由教練所教員兼任，義務職，現已將章程擬妥，呈請縣署，諒不日即行成立云，

肉菜商 特種許可規則

【洮南】本縣爲整頓市內交通衛生，及便利商民起見，訂定肉菜商特種許可，以示限制，凡市內游動肩挑及擺設床攤之肉菜商，均應遵守，各肉菜商均須租賃門市房間，（最少一間爲限，違則逐歸菜市營業，並酌予處罰，凡無力單獨賃房一間者，准由肉菜兩商共同租賃，合夥營業，肉菜商於奉到傳諭日起，即赴本署市政科報明領壙聲請書，核發特種許可，方准營業，許可即木製號牌，釘掛門首，不另收費，特種許可肉菜商，每月應繳現洋二元，以補東北兩菜市空間房間修補費用，前項補助，於每月十日前照繳，逾期加罰，本規則以此次調查各商爲限，但必要時，得酌量許可增添之，凡東北兩菜市現住肉菜商民，不准援例遷移市內，違則懲罰，如有違犯本則之一者，按違令罰法處罰，本規則自本年四月〇日頒布施行，

張豆腐房被竊

【鞍山】本站道東八卦溝街東頭張豆腐房，於月之八號晚十二時許，突來竊賊，由前門而進，竊去大洋二十餘元，外有單衤祆綿衣綿被若干，共計損失大洋百餘元，

憲兵打散黑紅寶

【鞍山】本站道東八卦溝破亂市什字街，於月之九號下午二時許，有無賴之徒，在街內大設黑紅寶，正在賭耍之際，被日本憲兵特井捕兒，當場將一般賭徒打散云，

小兒宜防 瘟疹

【西安】縣境自春徂夏，天時寒暖不勻，有時極熱，有時極寒，以致小兒多生瘟疹之病症，斯症强半內熱，外面受凉抑或吃食不勻再加外面凉氣之刺激，則生瘟疹，一般不知病理者，每以極端發表爲第一要義，或予小兒以魚蝦，或以走表之藥物，藉以發洩，殊不知原因內熱而在加以發表，必致喉痛咽腫，其最要者，以溫凉品，能淸導內熱其病則可愈而無險，如有小兒患斯症者可注焉意，

一區抽編 自衛團

【西安】本縣第一區，前將統帶自衛團之區隊長穆義豐選出，所有應行抽丁，及編練若干分隊，亦應積極進行，區農會幹事長隨輯五，副幹事長劉克治，區中隊長穆義豐，第一區警務分局長田錫侯，及各村董等，於月之八日齊集警務第一分局，會議抽編自衛團進行辦法，聞每村有欲抽編團丁二十人之主張，究不知如何辦理云，

白承審因病辭職

【西安】縣公署淸鄉承審員白猷忱，到差已逾數月，近因身體違和，呈請辭差，以免貽誤要公，經戴蓮溪縣長照准，所遺淸鄉承審員一職，關係重要，聞戴縣長刻正物色相當人員接充，已向前充西安縣署第一科鄉承審員，曾充通北縣第一科長象淸鄉承審之王錫綸，徵求同意，王承審能否担任尙不可知云，

買一送一

夏氏化痔膏 化痔土龍散

每盒現洋一元 半料一元六 料拾元

主治廿四種痔症無論年久新得內痔外痔各種痔漏神效非常一用此藥痛止腫消其管斷根永遠不犯爲普濟患者起見特爲買一送一祈諸患者勿失良機是幸

外埠函購免收郵費

奉天大西關陶然里廿三號門牌一三二號

夏福興堂啓

大東門外 大東醫院 內科 電話三三四六

日本產業最高章 綠綬褒章 御下賜

臭蟲立斃藥粉

以其爲殺除臭虫蒼蠅最著効之藥

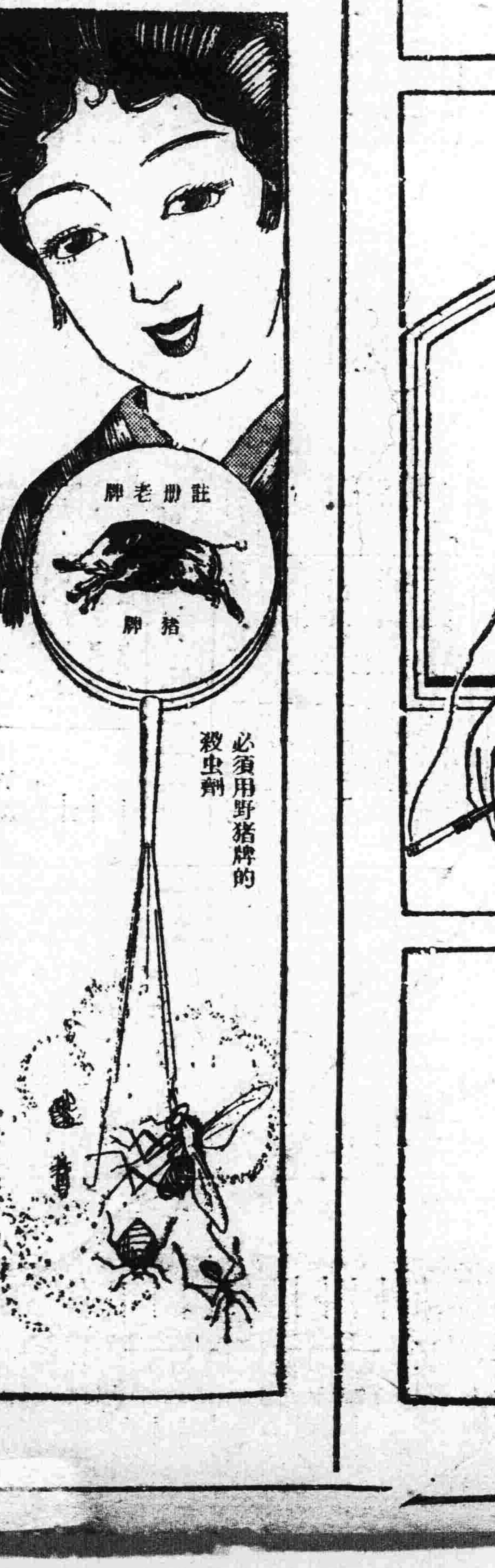

大連代理店 日本賣藥株式會社 大連市浪速町

哈德門

還是他好

鎭江李國祥先生之公子

此鎭江小孩因發熱軟弱

惟嬰孩自己藥片使之迅速復原

小兒發熱卽使輕微亦損元氣元氣一損所賫以建設强健身子之要素遂爲其虧耗所以有識之父母常備嬰孩自己藥片于家中以免兒童發生熱疾或其他病症但病狀發生立即施用此藥片自不至纏綿牀褥而小兒珍貴之元氣亦可保矣江蘇鎭江西門大街震源銀樓經理李君國祥云「小兒長福常患發熱腹脹胃呆等症屢藥無效瘦弱非後聞嬰孩自己藥片治愈同樣疾病乃試投之遂見熱退胃强不久竟完全痊癒矣眞兒科聖藥也至感至佩」 嬰孩自己藥片係治療小兒腸胃病發熱出牙等症之專藥神効莫測 各藥房均有出售或直向上海江西路四五一號韋廉士藥局函購每瓶七角郵費在內

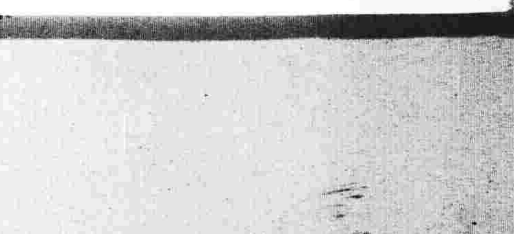

匪中生活實紀（續）

（達川）

◎二十六日。過宣索幽。勒要裘衣。予由昨晚。仰臥焦思一宿。亦無良策。忽聽有人吽快起。淨牌揹付。好回頭線。多時飯均吃完。晚年樂向衆匪說。各帶各秧。各騎各馬。女秧仍坐驢子車。一齊往西挑。予聞急向前說。二哥。予崑因前兩次產騎馬。被產疼痛未愈。另想別法纔好。晚年樂遂吽管女秧車之匪。可讓此老頭坐於女秧車首。予歡樂非常。奈車小人多。緊挨其前。手力攙握。尚要顛撲。衆均起程向東而還。倏然復返至中屯村。仍住於傀姓之家。奈此次頗不如前。傀立山早已帶眷躲避。僅剩空房。予與何郭及他男票。仍住西屋坑尾。女票還在東屋。稍時均安排一定。見有報墟沙子一匪。告予東屋有人請你。予即走至東屋。見晚年樂在坑裡坐。還有六七人均似小頭目。或坐或立。有稱總稽查報字和意者。首向予說。昨晚所定之票欵。汝往家去信否。予答以尚未。又一報綠字說。這老頭非常吽不可。復轉過一報久立的說。西字告給吾等。莫聽那三個老票巧說。非照原定數要項不可。予隨笑向各匪說。請問諸公何項貴重物品值錢。即有一面帶烟氣過重。均稱是擲躲先生（匪中師爺）報字合式者。笑說海蟆子吧。予婉覆說。大煙土每兩僅三四元。一觔僅合六十來元。而人肉一觔。即值二百多元。何價重太昂。每人一身至輕重則多不過百餘觔。昨向予要兩萬條元。豈不一觔竟超過大煙土數倍。如此值錢。予眞是賣到價了。總求諸公格外擴寬大量。再減。又有報字西俠者。說西字說。你有二百多日地。房子四五十間。這點事不算什麼。予急答情愿將房契地照各項憑據。均行獻出奉送。予去討飯無悔。

又一匪報大樂者說。那能要地文憑。西字說你大女兒鍾家是財主。二女兒尚家開大油房。均能代你拿錢。予又還答。早已斷兩家信若干。尚未還。正與群匪舌戰不開之際。晚年樂在坑裡發話。爺大爺不必與大家爭。今會把這信寫去。不怕沒有錢。吾尚有許多撿。能變賣代於盤土。復見合式將先作成索函底命看。予看過一遍。價雖太高。定辦不到。只可答應。說先生你就代爲寫吧。總稽查接言。非令自寫不可。無奈照書如下。

麟兒知悉。近日父在營甚不安。非趕緊湊錢。來贖不可。先則大擱把子晚樂。開定大洋二萬元。烟土四百兩。後經晚年樂代減去大洋五千元。烟土一半。現剩大洋一萬五千元。烟土二百兩。業已慨然允諾。信到務須趕緊張羅送來。倘若多日錢送不到。吾恐老命休矣。難再見面。此諭。

二十年十一月二十六日父親筆

將信照寫完畢。交於和意之手。退於西屋。柔催復令何長茂。郭稼廣。二人。照樣均將信寫完。復見久立過來。對予面前。說老金頭。你尚有好幾身皮襖。均未翻來。聽西字來你有一身頂好的狐狸皮袄。可單送給大掌把字。就能省錢若干。你不知到吾是他的親外甥。另可給吾字線春紬廿尺。予答皮襖是有。今夏大肉被官項所逼。已當在省城當舖。久立復再三勒要。亦可答應。揹信給贖。無法又當久立面寫信一封。交伊拿去。旋看久立到東屋。將各信均拿在手中。高喊西字你出來吧。都給你將諸事辦好了。你可速遣妥人。將這寫成各信。送於汝之村中。西字笑嘻嘻的將信接過。轉身復救胞任報子隨樂你可送速到各家莫悮。並要烈害點說。如錢不到。半地樂非動怒不可。予與何郭二人。在坑上均行聽得確切。仍是敢怒而不敢言。（未完）

神皋雜俎

春夜

（十）（育增）

在疾馳。每年一度明媚的春日已姍姍然踪跡來復人間。一脈新氣。微颸惝人。大地一切欣呈一片蒼青。三五歸鷰。頡頏池畔。一彎溶溶海水。笑紋似地波漾。卻未肯有休止。時間的巨輪。不住地旋轉。雖然在嚴寒地冬日——春風籠春。擋入壽老的光陰。無情地掠其上。東風引了瑤瀛的心追逐漾情似的駭浪澎湃。

庭前草地。芊芊淺淺綠色的肥胖。柔軟似氈。寥廓通望的大林。今已被葉兒障蔽嬌翠的鸎姍。歌喉枝頭。好舞的鶺鴒不住地的跳動。溪水潺潺遠看好似一根鬮帶。白兒兒時來到溪邊飲水。蔚藍的天空覆蓋。

這點綴春光的一切。

我獨自靜坐室隅。伏案爲文睡喳的筆聲。恰與我的呼吸相應。窗下汽車笛鳴。驚了我的心紋。置筆徘徊外廊中。一幕晚景郾。好似電影般飛過我的目前。心神意醉。舒暢的情緒寒滿了週遭。我好似『籠鳥脫樊籠。池魚回故淵』的快活。

團團的外牆漸漸墜落。紅霞燦光映於風波之上。閃爍飄動甚是好看。白鸛爭翠。遠眺隱約細罔。海濱園中。崎嶇羊腸的岐徑。坎坷直路。雙雙的情侶。挽臂並行。松柏蔭。情話纏綿。幾個外僑。蹀躞在斜落的石峰間。持竿恬默的乘釣。弓形的小舸。遊人駐足其上。崎立崖清波印月。紅瓦涼亭。激飛數丈上。雪白的浪花。市內衝出雲章的烟突。亭亭矯立。隱約現於朦朧之中。站火車站囂聲。夢及遊者的歸心。（未完）

留春不用關城固 花落隨風鳥入雲

蝶戀花

（引度）

望裏寒煙收紫禁。桃浪東風。吹弟芳泥沁。春色要將詩酒任。莫尋蹤迹防歡飲。 湊酒夢殘金縷枕。巧會幽明。猶自輕狂甚。座有曹王兼謝沈。請談明日聞鶯品。

無題

（緯行）

這是一個春風沉醉的晚上。我們三輛膠皮車在幽靜的馬路上。嗶嗶沙沙地奔馳。育南怪得意地向着我說。『我帶你進天堂。我帶你下地獄。』啊啊。那兒天堂和地獄結了婚。這話的意味頗深長。給我咀嚼過不少的時光。

馬路還夠長。飄風也夠溫和。我們互相無語。各自懷着各自的夢。我覺得這回總算大膽了。想來這本是我們夙願。去冬留積。百無聊賴。萬感交集自痛這一輩子。背着一些無謂的重載。慢拖慢拖地越走越艱辛到頭究有何意義？什麼名枷利鎖禮網法辦。不鼓起勇氣來掙脫一點。奄奄一息的苟活。終歸也是走到絕滅的盡頭。自己既是沒有百鳥雄車來供驅策。像拿破崙亞歷山大似的東征西討。能夠稱心如意地闊個甚麼『摩登』。就在本身上翻點花樣。不管牠是好壞。總要比漫無生氣地活下去史勝一籌。因此我原諒起以前深惡痛絕的那班任性縱情的人來了。覺得生當『此刻現在』的時世。要不願糊裏糊塗鬼混一場。就只有憤慨與失望。自要鬧到苦悶得找不到出路而後已。這時最好的解救除了接受一點痛烈的刺激以毒攻毒外。怕只有破滅了。所以一時寄情烟酒女人。只算是黃柏樹下彈琴式的以樂惱憂的辦法絕不能和那些什麼花花君子同論了。這似乎也就是預爲自己留地步。不久竟和幾位朋友提出了『做點壞事罷』的口號。！只是不克實踐。這回可就做了出來。自己雖不怎樣惶惑。總不免浪上怪哭之念。因爲一向認爲醜惡莫測的地方。也有了接近機會。馬上就有面目姣好的妖女在你身邊出現。而且人可一變以前遠觀的態度任意褻玩。我們試聯想到楚辭上的『粉白黛黑。施芳澤只。長袂拂面只。善留客只。青色直眉。美目媔只。靨輔奇牙。宜笑嘕只。豐肉微骨。體便娟只。魂乎歸來。恣所便只』正是這等景況。那裡別是一重天地不復有所謂羞恥事。鴇母迫着妓兒公開地淫蕩。顧客迫著寵女恣意地歡謔參。來時育南對我說的話。串了一個週環的歌兒。在我耳邊不住地細唱。

……是天堂。

……是地獄。

啊啊。那兒嗎。天堂和地獄結了婚。

車輪沙沙聲樹枝瑟瑟聲。以及其他莫知所從來的鳥籟。都似合着和奏蕭蕭讚讚。也似在把這歌聲一陣一陣傳播得更遠更悠揚。（完）

寶貴你的生命（續）

（寒恩斯著 墨逸君譯）

我有一個朋友。每年有三千鎊的進欵。但他還借債。我覺着很奇怪。有一天。問他是什麼緣故。他回答說。『我有愛妻。和許多兒女。開門七件事那一件少得了。你想區區三千鎊的進欵。怎麼夠用。怎麼不要借債。』我說。『你不會不要擺闊麼。你不想想將來麼。』他說。『那辦不到。你知道我始終是信任命運的。我覺着我這樣的幹一點也沒錯兒。我從來沒有憂慮過將來。那渺茫的將來有什麼可慮的。你眞傻了。』結果。這位信任命運的朋友。給他妻子兒女留下一大堆的債而死了。不僅的他的妻是貧病而死的。

朋友。也是我們不可不慎重的一件事。你與其交結一百個酒肉朋友。倒不如只要一個學識品行兼優的朋友。當你認識一個新的朋友的時候。你得在各方面去調查他的一切。可交結的便把他當作師夫否則便疏遠他。因爲人是羣居的。不是單獨生存着的。你要做一個上人。你使得磨練你的經驗。放出眼光來交結朋友。

你想建築一條幸運之路。你不能看輕自己。你得自奮。自重。自信。自賴。自愛。自治。並且要有堅決的意志。不以失敗爲失敗。你看世界上的偉人那一個不是用自己的光陰來製造自己的。靠別人的捧場。結果還不是摔下來。因此。這一條幸運之路。不是很容易建築的。他是一條由名譽舖成的大路。這名譽是以上幾個條件造成的。

人生在世。雖然像一齣戲。但怎樣把這一齣渲染得有意義。就是實貴你自己的生命因爲知道實貴以後。才能表演得淋漓盡致。成爲一齣佳作。才能不負自己爲人的使命。尤其是青年的時代——一個人生過程中的急變着的時代——的人們。更不能忽略上面所說的種種。（完）

賦是什麼？及其在現代文壇上的地位

（一）（劉秉誠）

這個問題。是很難答的。賦在中國的文學史上。自有一種特殊的地位。他既不是詩。又不是文。若要仔細研究牠最好由牠歷來的演變和歷代文人對牠的概念的兩條路徑去入手。我們且先看一看他的歷史。

賦本是詩的六義中之一。也就是詩的性質之一。後來才與詩分歧異派的。文心雕龍上說。

『詩序則同義。傳說則異體總其歸途。實相枝幹。』

班固兩都賦序上亦說。

『賦者古詩之流也。』

以後到了春秋戰國的時候。有一種與當時詩分岐的不歌而誦的抒情小詩。劉勰以爲牠是。

『遂合賦體。明而未融。』

如鄭莊公與武姜在大隧中相見時。鄭莊公入而賦曰。

『大隧之中。其樂也融融。』

武姜出而賦曰。

『大隧之外。其樂也洩洩。』

再如晉士蔿爲東吾築城不愼。被獻公叱責。退而賦曰。

『狐裘尨茸。一國三公。吾誰適從。』（未完）

妻未受教育攪一家不安 幸福失掉了痛苦最難描

大主筆先生均鑒。我係魯省東部鄉下人。家父早故。家母及舍弟均在原籍。我自幼遵父母命。娶鄉村農人女爲妻。她的性情愚笨。容貌如何。更談不到。亦未受過教育。但是只要她能循規蹈矩的過日子。其餘倒也不成問題。我自幼在外求學作事。不常回家。每旋里時。親友四鄰俱說我家婆媳不和。終年吵鬧。同時她也背地述說婆婆待她如何不好。我屢次勸她。總是無效。以後細一打聽。她不但敢與家母相罵。且屢次互相撕撞她已自認不諱。與舍弟亦是積不相能。直鬧的全家不安。因此我不知不覺對她漸漸冷淡。失去感情。五年前我有一次回家。她要我帶她出來。當時我想帶她出來也好。第一可免去婆媳吵鬧。第二或者可以恢復感情。生男育女。豈料出來以後。朝夕相處。方才看出她的種種弱點。她不但愚笨無能。且不通情理。所作所爲。鮮有逢人意者。再加她特意惹人生氣。夫妻間除因生活上必須說話以外。概不開談。氣得我終日吃不飽。睡不着。如此煩魔者已六年矣。苦惱之情。紙筆難描。離婚一層。因原籍風俗禮教關係。勢不可能。若聽其自然。勢必苦惱至死。直至今年。她因她母親病故。方才回家。她臨回家時還說『你若想叫我在原籍居住。非分家不可。』『分家一層我因家母尚在。不能作主。且家母定不許可。』她本人也無獨居之能力。先生啊！我是一個不幸的人啊！我的幸福失掉了。我把我的難題寫在下邊。請你替我籌畫籌畫。究竟如何辦法才好呢。

第一。她同我居住。我實在忍耐不下去了。

第二。她再回原籍居住。勢必吵鬧更甚。家母舍弟也忍耐不了。

第三。分居罷。她又無獨居之能力。

第四。回她娘家居住。她娘家無人。

第五。離婚罷。又辦不到。

先生啊！我這裡向你鞠躬了請你快快指導。祝你康健。耀光車鞠躬。

（記者答）照這種情形說。最好是離婚。其次是分居。則無妥善辦法。

賦萃錦園海棠

（子威）

海棠樹老根屈蟠。丰姿猶作韶年看。莫花無此好顏色。粉光濃暈紅英攢。昨日官南訪詞宇。庭院無人花半殘。北方三月不一雨。今朝一雨天猶寒。萃錦園中花爭發。主人風雅聯羣歡。卓徑曲折石犖确。入門一道紅欄干。花光到眼明如錦。儘人平視無遮攔。雨中姿態最殊絕。脂痕細睡未曾乾。主客雅興更清發。艷中花下相盤桓。粉黛蒸裹雜檢莢。甘甜適口逾常餐。座中佳士多高識。邇來良會亦大難。論詩讀畫布棋局。此樂聊當承平觀。名花解事似含笑。語人春色非闌珊。園林當故賞賢士。弟昆矯矯雙龍鸞。

車夫

▲社會描寫之一

（惠芬）

陰沈沈的雲幕低垂着。傾瀉了滂沛般的大雨。濘泥的路途

雨不停息的下着。這時已竟到了中午。張貴不耐煩的蹲在門旁。空空的肚腸轆轆的悲鳴著。在他那枯黃而削瘦的臉上更顯出不堪的愁容。雖然是春天。依然是有些寒意。全身料縮着。面頰蟠一起。

隆隆的一聲響。立即在陰雲密布的天空上。掣起了一道蜿蜒的電光。接着無情的大雨更加傾盆的下了起來。

在一刹那間。雨勢漸漸的小了。在一片汪洋的汙水上。濺起了漣漪的波濤。順着道旁的陰溝滾滾流下去。由稀疏的雨際望見了一位穿着黃色的雨衣。帶了一頂突起的雨帽。這才揣摩出他是一個巡警。

他漸漸的走近了。在他烏黑的長統的皮靴上濺滿了汙泥。肥胖的臉上刻滿了粗野的表情。滑滑的水聲在他的腳下響起來。

『賤奴！滾！』巡警威嚇的說。

『老爺！我走。』他免強裝出笑容。哀求着。

『吧——』的一聲。粗短的指揮棍凶狠的落在他的背上。

『唉呀——老——爺——我走。我從早晨還沒有吃東西呢』他忍痛的拿起車把來。

『費話少說。餓死又算得什麼！世界上不缺你這樣的賤奴！』巡警輕視的說。他以爲自己的人格是高出一切。所以傲慢的舞起指揮棍。洋洋得意的走去了。

張貴忍氣吞聲的拉起空車時無力的蹣跚的向前走去。這如注的大雨又下了起來。也彷彿在欺壓無權勢的人似的。他模糊的消失在密雨中。只有那肚腸裏叁苗的哀鳴聲。依然悍的遙睡著四方。

滦水醫壇

讀者問病

盛京時報大主筆先生鈞鑒。敬啓者。近閱貴報。滦水醫壇慈航普渡。救濟災黎。裨益社會。良非淺鮮。有目共賞。有口皆碑。銘感何極。茲因鄙人家慈。年過半百。胸滿氣短。飲食銳減。心忡心跳。晚間失眠。復多怪夢。頭暈目眩。晝輕夜重。緣家慈心地慈祥。遇有危困。百計千萬。設法救濟。家難寒。而信用尚未破產。故鄉間有告貸者。必爲張羅。東挪西借。救人之急。不意值此大年。金融奇緊。債權者催逼屢屢。面債務者。搪塞吱唔。家慈生性久人不慣。代償無力。憂愁萬分。加之青年時代有思慮。內有餘毒。宿疾受寒。每遇驚悸遭凉。全身麻冷。立至戰慄不已。近來兩腎兩腿。生有小包。不紅不白。推按活動。微覺悵痛。據西醫稱。血液不清。含有毒質。注射九一四藥針一次。諸病漸輕。未過旬日。反覆如初。延請中醫謂痰淫流疽。用羌活湯加減。與荊芥引加減。醫授滅丸（即子龍丸）等方。治之。雖未見效。亦未加劇現在沉疴。憔悴苦慮。實無他法治得見痊。是以懇請大主筆先生。本神聖之博愛甘露並濡。准予付刊。仍祈海內國手名賢。施給良方指示南針。俾母得活。非但鄙人一人馨香銘感。即鄙人全家亦無不馨香銘感於五內也。藉此。敬請

時安

鄙人 馬殿文拜詢於新民

療法。文蛤一兩。生芍五錢。福楡。遠志。棗仁。兎絲餅。芡實杜仲。元參各三錢。元連。琥珀硃砂各一錢。實小丸。早晚各服三錢。

洮南李濟全君鑒。按閣下之吐血。爲胃出血。及患氣管發炎。注意珍攝。易於就愈。刻須食易消化含蛋白質性食物且須少食。多於空氣乾鮮處緩緩散步。靜處寡言。多閱書報脫離職責。（營眼）最爲有益。余不揣唐突。贈方劑一件。可速服三五劑。計方把瓜蔞。各八錢生冬花。澀兜鈴枳殼。大貝母牛子橘紅竹茹各三錢兒茶子芩會杳

風入松

（輝台）

疏簾淡月冷淒淸。輾轉夢難成。芙蓉院裡初相遇。揚州一夢。斷腸獨自飄零。繞欄干。蓮步輕輕。渾似年時携手水心亭。雨後春新晴。羞容說盡平生意。臉勻紅。脈脈柔情。人面不知何處。空欽瘦骨稜稜。

清夏柔廉以軍炭各一錢連一錢水煎服。（未完）

復答錢錫瑞君

前答合劑中。誤刊金佛草二分。生把叶四分等。祈將全方中各藥。『幾分』量者。均改『錢』之本位。因底稿字跡草率。以致手民排誤。係關重要。特覆。

答張心寒君

盛京時報大主筆惠鑒。適閱貴報內載遼陽張君心寒之夫人。微恙欲問醫家。胎耶病耶。余函揣鄙見。答一回報。伊妻隨夫客遊他處。朝東暮西。時時憂慮。理之自然。肝氣不舒。鬱熱中生。中年婦女。血旺氣盛。陰陽和暢。偶得育麟之兆血養胎生。肝乃統血之原。素性剛烈。又兼熱鬱只有藥胎之用。他臟不及潤養以致口乾反味等患。此乃惡阻。無甚嚥要只可舒肝安胎爲最。敬祝

營口寶和堂楚航答復

太田胃散
實質本位
顧客贊賞之胃病靈藥
本舖 東京 太田信義藥房

答呂李馬李四君

（雍伯平）

長春呂作義君鑒。按閣下之遺精。其始不過年力少壯。業商久曠。乃生理作用。非爲病也。殆日久習常。浸假神經衰弱。再受器械之刺戟。或精神之感動。遂緬成遺精病（醫籍云遺精每日或每週二三次者即爲病）微波漸石慢火煎油。積久成疲虛弱因之環生。爲神經系之最重要疾患也。該病治療與休養。並須注重。庶能獲愈（一）休養法。除扔遺刺戟性慾等事外。並須多事肌肉運動。其他睡眠時。將兩睪丸用布帶分擱左右。勿使聯絡。亦爲余試驗有效之外療法也。（二）治

詩國之花

潯陽琵琶

（匡昨非）

畫舫到處凝清輝。秋外琵聲解得誰。紅袖青衫雙淚惜。吟成往事費低迴。

賀友新婚

東床自合屬王郎。燕子樓棲兩鳳凰。黛色妒他京兆筆。綠紗幃下看新妝。

二

雙蛾畫罷轉輕盈。孟案齊眉兆此生。好兒明年湯餅會。香綢爭欲試英聲。

◈投稿須知◈

（一）凡來函稿須加句點
（二）稿紙須在一面書寫
（三）取錄與否概不寄還
（四）不予酬資亦不贈報

醫藥界專門

各醫生 各醫院 各藥房 欲購 西洋原料藥 醫科器具 及一切醫療器械者請賜顧 德商興華公司醫藥部

本公司設瀋陽業經多年除歐美各大埠外在東亞各地如日本東京大阪神戶中國平津滬漢廣州香港均設有分行專售醫藥界用西洋各種原料藥品成藥及醫療器械等等久已馳滿全球舉凡醫藥界所用一切物品大者如X光器械小者如注射針頭珍貴者如顯微鏡入工太陽燈及一切光學器械並各種最新發明之醫藥界用品等無不俱備本公司在德國除自有之各專門製造工廠外如舉世馳名之德國怡默克化學藥廠之各種原料藥品及成藥德國埃泰普爾工廠之蛇牌醫療器械德國生尼泰工廠之醫用電氣器械德國來賓工廠之顯微鏡及各種醫用光學器械德國拜道爾夫工廠之老人頭牌維寶膏及奧倫等均係本公司獨家經理並本公司常備大宗現貨以供各界需求如荷零購整批或賜詢一切暨函索目錄本公司無不竭誠歡迎

德商興華公司 瀋陽商埠南市場西
實康藥行代理 瀋陽大西邊門外

生精補血 精血素 强壯新劑

○空前大犧牲○ 買一盒送一盒 ○以仟盒爲限○

精血生命	主要成分	主治病症
鷄齡千載胞能長生而人爲萬物之靈壽僅七十古來稀良可悲也實因人生耗三神夜損三精精血耗費而無補救之方此爲精血虧損縮短生命之最大原因也	精取壯健動物體內之生命素及胃液原素膵液原素腦汁原素脊髓內分泌加珍貴之植物原素用化學提取其精華以生理學製成精血之原素與人身體內最爲需要	精血双虧 精液好盡 精神減少 幼年早婚 房事過度 頭暈目眩 力腦疲乏 夜不能眠 以及婦女 久不受孕 子宮寒冷 赤白帶下

贈送長生不老術函索者附郵票二分即寄

現洋五元一 七角五 限奉天總行一處贈送 其他代售者不在此限

定價本公每盒 普克德藥業商行 奉天中街路北

逕啓者敝人生性清癯崇仰聖教深知烟酒之爲害羣人遂戒之以研究理善以資戒己而戒人奈身體素弱精神虧損近又復蒙倘道謬選以副會長之職以匡協會務因此積勞身體日漸衰弱坐則腰痠頭重勢必倚斜行走四肢無力氣喘盜汗後見報章而購服精血素果然功效確非他藥可比諸症全癒矣飲水思源特將未服精血素以前與已服後小照二頁寄上祈登報端以表謝忱此致

普克德大藥行台鑒

聖道理善研究會東北第一分會副會長 劉玉麟啓

敬啓者本行爲謀利體同胞之福利而得轉弱爲强之機會精以振興營業而推廣銷路起見特將此全世著名人人信仰生精補血唯一之聖藥精血素藥片特別贈送凡買一盒者即另送一盒即人人得知此藥功効宏富藥力偉大非一般虛譽欺人之偽藥可比贈數無多幸勿交臂失之

轉瘦爲胖返老還童

劉君玉麟之肖像

未服精血素以前◆已服精血素以後
羸弱之狀態◆强壯之狀態

南滿鐵道
大連開 周水子 金州 普蘭店 瓦房店 熊岳城 大石橋 海城 湯崗子 鞍山 遼陽 蘇家屯 奉天 鐵嶺 開原 昌圖 四平街 公主嶺 長春到
長春開 公主嶺 四平街 昌圖 開原 鐵嶺 奉天 蘇家屯 遼陽 鞍山 湯崗子 海城 大石橋 熊岳城 瓦房店 普蘭店 金州 周水子 大連到
奉天開 撫順到 撫順開 奉天到 [illegible]
◎本報價目 每份現洋六分 每月現洋壹元 [illegible]

男和女、中間沒有愛情、便不能結合。蝦仁炒腰子、中間沒有味の素、便難成美味。

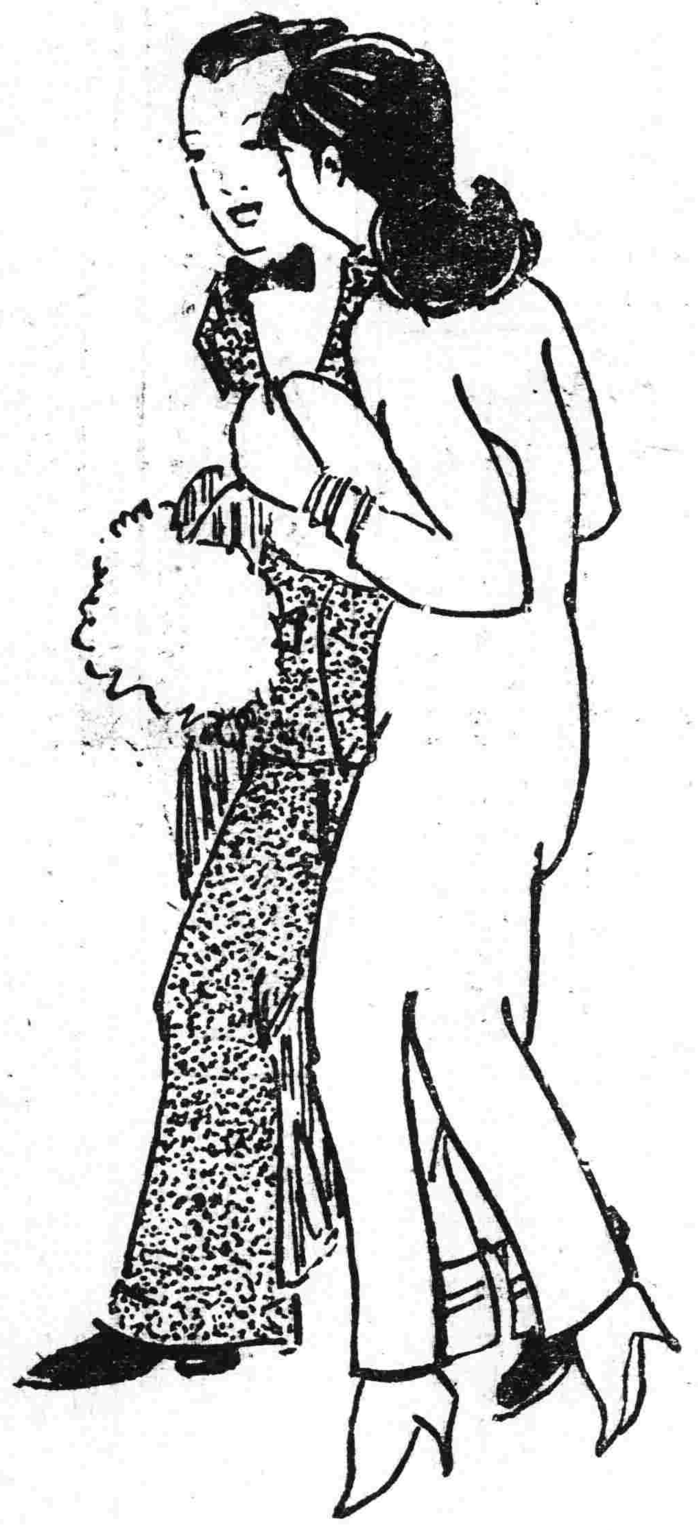

味の素
（味之素）

C—267

胃腸病根治之良藥「愛胕」

將成可懼之胃癌或腸結核難症之

慢性（重症）胃腸病

腸加答兒 腸結核 胃加答兒 胃擴張 胃弛緩 胃癌 胃潰瘍 之治療法

慢性胃腸病 實爲難治之疾病 外觀雖不甚重 而胃腸之機能大衰 胃腸粘膜發生可懼之糜爛潰瘍

◆食慾不進飲食停滯嘔吐胃痛
◆時常下痢或下軟便便中含有粘液
◆腹脹屁多腹中雷鳴下腹時痛
◆雖食滋補品而無益於身体以致衰弱
◆氣力全無顏色蒼白神經過敏
◆肺部或肋膜發生障害發熱氣促
◆少飲酒或食不消化物即腹痛下痢
◆身罹重症異常衰弱便中含血液膿汁

有胃癌或腸結核腸潰瘍等危險症之疑者務須服用胃腸良藥愛胕

胃腸良藥愛胕內服後附着於胃腸內壁之糜爛部制止胃腸粘膜之炎症減少粘液之分泌至大腸則與硫化水素化合而硫化着鉛有抑制腸之蠕動止痢鎮痛之特効患胃腸病之者內服此 胃腸良藥愛胕可使胃腸強健食慾增進血色佳良營養之吸收增加因体重大增健康恢復雖十分重症用特製愛胕一個月必得滿足之効果

藥價 七十五錢 一圓五十錢 三圓 七圓
胃症用特製 五圓 十圓 十五圓

本舖 大阪清水谷 順和公司

經理處 奉天小西關 佐藤廣濟堂 奉天小西關 井上誠昌堂 四平街 大德生大藥房 大連浪速町6本 寶樂公司 大連浪速町 井上誠昌堂 安東縣市場通 井上誠昌堂

皮膚病抹殺

小林太母西丁幾

水癬 陰囊癬 搔痒夜不安眠 香水癬 鵝掌風 牛皮癬 酒刺 疥癬 面皰 白禿 雀癍 濕疥 陰毛虱 陰囊癬 汗疹 其他皮膚病

一切困難之人無論如何頑固皮膚病於各醫科大學軍除多年忍爲無二之皮膚病多年於殺菌收歛消毒諸作用有超特効果百發百效萬試萬驗

價目 一册 五十錢 一円
各藥店皆有

本社 大阪市[illegible] 本舖 小林大藥房 支社 名古屋[illegible]

健康爲無論何人皆享之權利也『進！健康』之標語那是爲世之虛弱人應飲赤玉葡萄酒即可享其天賦之健康請虛弱之人勵行此運動無不得最後勝利

美味滋養葡萄酒

赤玉牌葡萄酒

七

雙童商標

本堂所製老劉氏樂仙膏數百年以來各省城鎮之主顧無任歡迎又經官廳醫官化驗立案之鐵證此樂仙膏專貼婦女諸病經血不調乾血癆症赤白帶下子宮寒冷下部作抽肚腹疼痛難忍久不受孕男子腰痛肚疼腎寒以上各種疾病此皆治之

仙膏價目 大貼六圓 中貼四圓 小貼二圓 加料十二元

本堂每逢舊曆初一十五日樂仙膏減價一半

老劉氏樂仙膏

原名老人人樂仙膏改名老劉氏樂仙膏

專治 婦女經血不調瘀寒瘀血凝滯肚腹疼痛久不生育乾血癆症用此樂仙膏奇效如神

濱江正陽十四道街 老福春堂總發行所

哈爾濱道外正陽十四道街 老福春堂總售處

養血保坤丸 專能調經養血赶寒去瘀舒經活血虧氣虧血服此藥百發百中每料大洋六元

帶藥女金丹 婦女患病自己醫治用金丹坐藥一付能將下部白帶瘀寒瘀血全能化淨七天全愈每盒大洋貳元

劉氏金丹 專治老少咳嗽痰喘五勞七傷風火咳嗽吐痰吐血服此金丹立見功效每付大洋一角一合一元

產後至寶每袋二付大洋八角 嬰兒一粒丹每付大貳角

開幕大紀念特別擴充營業起見樂仙膏減價一半金剛藥片買一盒送一盒買半打送半打顧主諸君勿失良機期十天陸外埠

代理家統照本堂價目無處購買將款滙本堂郵票作價原班寄奉不悞

哈爾濱道外正陽十四道街 老福春堂總售處

金剛藥片

主治 先天不足房事過度手淫滑精之屬陰莖短小陽萎不舉房事不久見色早洩老年精衰中年虧傷精神困倦頭暈眼花耳鳴心跳氣急夜不安寢凡因腎部所傷腰疼腿軟四肢無力形容枯瘦戒烟體弱各症服用此藥新久保效

服法 每日早晚飯前服二片若有房事二小時前服四片白水送下

特效 常服保腎安神身體健壯房事快樂補血生精藥性平和男女老幼四時均可服用非市井春藥品也

定價大盒五十片二元四角小盒二十片一元二角

敝堂因特擴充營業酬謝主顧起見

大贈品 買一盒送一盒 四十天

外城代理處
奉天鐘樓南 大成藥房 奉天軍署街口 大吉祥
吉林 泰華西 公主嶺 三合公
大連 華西藥房 三姓 和發順
富錦 大德森 千金寨 信仁堂
安東 大生東 通遼 大來當
吉林 東升達 江省 中西藥房
江省 德泰盛 海倫 久遠長